工商晚報
The Kung Sheung Evening News
督印及承印：工商日報有限公司
香港灣仔分域街十八號
各部電話
編輯部：二七零七零六
採訪部：二八零零八七　二七三四九二　二八二五四零
營業部／廣告部：二七九三零七　二八零七零八
社長室：二八二四五五
總編輯：二七五零五六
經理室：二七七二六一
中區辦事處：二弍五四九五　二弍一弍三八
電報掛號二零七五　郵箱六二號
出紙兩大張　售價弍毫
新聞紙第一二零八八號

廉署破勒索小販集團
三名現役警員被拘控
今解中央裁判署提堂

【本報訊】廉政公署行動組人員，經過多月來的廣泛調查，今晨破獲一個涉嫌專門勒索觀塘區小販的集團，拘捕三名隸屬觀塘警署的警員，並已予落案檢控，今午在中央裁判署提堂。

廉政公署目前仍在繼續展開偵查，務求將該集團的其他人等一網打盡，使到觀塘區小販免受恐嚇勒索。

三名警員已被控以在去年九月至今年八月間與男子李民及其他不知名人等，向觀塘區小販索取金錢。

據靈通消息透露：在觀塘區的小販，邇來均遭受多方面的壓迫，包括繳交保護費及派片等壓力，而無牌小販更且遭受到分分鐘走鬼的情形，故而該區的小販均苦不堪言。

消息來源謂：在年前，該區的小販經常被一些當地的流氓及黑社會分子勒索，需按時按日繳交保護費，否則便會遭受黑人物的恐嚇破壞，但無牌小販繳交保護費後仍需在小販管理隊人員巡至時走鬼。直至去年，一批自稱為該區有關人員的穿着制服人士在小販區內向小販表示黑人物將不會再度出現，小販毋需害怕，如果按日獻出費用，便可不但免受黑社會恐嚇勒索，而且更不用走鬼，小販們為着息事寧人，唯有照辦。被捕三警分別為李仕安，卅六歲，編號一三二五；陳錦榮，三十歲，編號七五〇五及陳大華，三十三歲，七四三六號，三人將於下午在中央裁判署提控。

亞太國際市場包裝研討會
今日在立法局會議廳揭幕
介紹現代包裝設計
促進亞太出口貿易

圖為今日出席揭幕典禮的：鍾信、亞適蘭（左至右）（本報記者谷建華攝）

【本報訊】亞太區經濟社會委員會國際市場包裝研討會於今日上午在立法局會議廳正式舉行開幕典禮，參加會議的國家有十二個，每個派有兩名代表，而香港亦派出有九位代表及五名觀察員參加。並由經濟司鍾信主持開幕，聯合國亞太區經濟及社會委員會國際貿易局主席亞適蘭，國際貿易中心包裝顧問沙寧，荷蘭總領事拉波亞及世界包裝組織秘書長原劉索珊等在會中致詞。

研討會由今日起至九月五日結束。該會是由亞太區經濟社會委員會與聯合國貿易發展會議及關稅及貿易總協定的國際貿易中心，聯同香港政府及世界包裝組織合力舉辦的，並由荷蘭政府支付經費。

這次研討會的主要目的是要使亞洲及太平洋區的發展中國家能夠認識到包裝設計的重要，從而促進他們的出口貿易，目前整個世界的注意力都集中於包裝方面，有很多產品如果沒有了包裝，可能不會在市場中出現，還有一些其他產品甚至不會存在。

各國代表將獲得最新的資料，包括正確包裝方法在出口貿易中的重要性，包裝設計的基本原則，出口包裝的適應國際市場，促進貿易包裝設計的分析及其他改善此類設計的方法等。

演講者有荷蘭包裝研究院之荷蘭研究及發展部院長許運利、副院長傅利樂、荷蘭包裝設計顧問施活德、瑞典包裝繪圖設計顧問李斯及國際貿易中心包裝顧問薩林。在會中並選出十個代表國家的包裝設計模樣，互相研討，還有各國的報告書，以及有關包裝的各項問題討論。

德輔道西一個建築地盤今晨發生石屎磚坍塌事件，交通因而阻塞兩個多小時。（本報記者張伯豪攝）

地盤石屎磚倒塌
德輔道西被阻塞

【本報訊】由於西區警署對面的一個建築地盤石屎磚塌下，石屎磚滾下將臨時蓋搭的行人路木欄壓毀，半邊馬路被迫緊急封閉，交通擠塞非常，但不幸中的大幸，是當時上址並無行人及車輛經過，未有人受傷。

現場為德輔道西的一段東行馬路，今晨七時左右，可能由於昨日整日下雨而致該處建築地盤的石屎磚滑下，將臨時行人路木欄壓毀，石屎磚及木條堆滿馬路，車輛無法通過，需利用對面馬路改變程行駛。

工務局人員接報後立即趕抵現場，將石屎磚及木條移開，交通經過兩個多小時阻塞後，至十時左右恢復正常。

「我留長髮，你又興短，點攪㗎？」

製衣廠內打架一人倒地不治
工人被控誤殺
今解高院審訊

【本報訊】本年一月十七日九龍馬頭圍道天龍製衣廠發生兩名工人因小故大打出手，其後一名工人倒地昏迷，送院救治，後證實不治斃命，警方乃拘捕該名參予打鬥的工人，落案檢控以「誤殺」罪，今晨解向高院審訊。

被告陳強，廿四歲，熨衣工人。被控於一月十七日在九龍馬頭圍道一〇一號香島大廈十一樓天龍製衣廠誤殺男子許平海（卅歲），案出高院審判專員奧干納聆訊。

案情透露，死者是該廠包裝部工人，而被告則為該廠熨衣部工人，案發日上午十一時，死者往熨衣部叫一名郭姓工人幫手，被告則在該名郭姓工人隔鄰，其後死者與被告因小故發生爭吵，未幾即動武，兩人變雙糾纏倒地，死者在下，被告在上，此時其他的工人睹狀，立即將兩人分開，而死者因昏迷，故工人乃將死者送院，但延至下午四時十分，死者終不治斃命，警方乃控捕被告，落案檢控「誤殺罪」。

至本報截稿時，案仍在聆訊中。

第八十宗兇案 警方尋一男子

【本報訊】本年八月十六日早上六時三十分，一名四十六歲男子李國輝在九龍城寨龍津道一百號A座三樓之樓梯間被一名劫匪刺斃（此乃本月十六日本科所發出之警方公佈第五號之本年第八十宗兇殺案）。

在兇殺案發生後不久，一名男人被人目睹離開兇案現場，以下為該男子之特徵。

華籍男子，年約廿一——廿三歲，身高五呎二吋，身材瘦削，頭髮適中，穿著一條淺藍色牛仔褲，上半身赤裸，赤腳，在右面肩膊上方有三吋長之疤痕。

警方現急欲會晤該男子，或任何曾目擊該兇殺案或能協助警方尋找該男子之人士，與九龍城警署聯絡，電話：三——〇一〇二七一內線三十六或向任何警署報告。

增七家食米入口商
大會堂今抽籤選決

【本報訊】本港食米入口商的數目現增加七家，當局今晨在大會堂舉行公開抽簽選取。獲選於一九七六年一月一日開始營業的七家食米新入口商是美森棧有限公司、信裕有限公司、保庇洋行、協德有限公司、乾豐染織廠有限公司、遠大貿易有限公司及通泰行。工商署副署長潘達主持，攪珠抽簽。參加今次公開抽簽有七十四家具有足夠資格成為食米商的商號。獲考慮參加今日舉行的抽選的商業機構必須由本港人士經營，並須具備豐富經驗與雄厚資本。

潘達在抽簽前表示：今次增加食米入口商從三十八家至四十五家是根據工商業諮詢委員會、食米諮詢委員會及消費者委員會的建議而決定。而增加入口商名額的基本目的在於擴大米業競爭範圍，以便進一步保障本港消費者的利益。

志中仍未醒狄娜有評語
服八十四粒安眠藥
換來一句「他太傻」

【本報訊】因服食過量安眠藥於昨凌晨入院求救的李志中，據瑪麗醫院院長今晨透露李志中目前情況平常，但仍處於半昏迷狀態。

本報記者今晨致電李志中在港唯一至親，其三姨飄金女士詢問有關情況時，據飄女士答覆稱：李志中的情況已有好轉，但仍未能與人交談。

李志中平日為人樂觀，與同事們亦經常有說有笑，絕對不似會做出「傻事」的人，對於他服八十四粒安眠藥的事件，認識他的人都感到意外。大部份圈中人皆揣測李志中是因為在感情上觸礁而致。

近幾月來與李志中來往甚密的女星狄娜，被認為與李志中仰藥原因最具關連的人，因狄娜坦言李志中曾向她數度求婚而遭拒絕。李志中送院後，狄娜曾兩度親自前往探望。

狄娜承認與李志中在友誼上是好朋，但暫時並沒有結合的可能。

狄娜表示：「我與他無論在性格上，愛好與生活習慣等，都有格格不入之處，即使是共同生活，那將是一種缺乏「創造性」的生活，結合後而不能帶給他幸福，又何必呢！」

狄娜對於李志中此次仰藥，表示很激動，但亦感到憤怒。她說：「他太傻」！

駁船塞河道：數以百計的荷蘭駁船工人於八月廿五日利用他們的駁船堵塞荷蘭的主要水道，抗議政府貨物分配的建議。他們認為該建議會危害他們的職業組織。這項行動的駁船工人說，八千艘駁船中，有四分一堵塞阿姆斯特丹港；本圖所顯的則是鹿特丹港被堵塞的情形。

小評
睦鄰運動

最近港島中區積極推行「睦鄰運動」。

「遠親不如近鄰，近鄰應要睦鄰，睦鄰由你開始，治安從此改善」。這是「睦鄰運動」的一個口號。

「親仁善鄰」，原是中國人傳統的美德，本港各區的街坊會本來就包括了這項工作，而且是主要的工作。不過，有了二十多年歷史的街坊會，能夠做到親仁善鄰，守望相助的，實在也不多見。現在中區民政署、港島青年商會，聯同街坊會首長等，積極推行這種睦鄰運動，對於發揚守望相助精神，與促進和睦共處美德，自[illegible]治安欠佳，宵小橫行的今日，這種居民互相照顧，互相協助的工作，對警民合作，與改善環境，必有裨益。

這是市民團結的開始，也是市民團結的基礎。我們希望這種運動，普遍擴展到港九各區去。而且持之以恒，配合多種類型的羣性活動，以培養市民和睦、互助、合作的良好社會習性。

實質樓宇小組

【本報訊】為使到本港消費者在買賣樓宇時能公平合理地解決紛爭，消費者委員會特別設立一個「實質樓宇小組」，由建築業、法律界及政府三方面組成。該小組主席何世柱指出，最近接到許多消費者投訴，謂有些樓宇不合廣告冊子上所說明，又有些遲遲未能依期交樓，讓住客搬入。

三匪入屋行劫
劫去三百餘元

【本報訊】九龍尖沙咀綢甸台今日凌晨發生一宗入屋行劫案，事主在匪徒大肆搜掠時逃脫報警，警方趕抵現場時惜匪踪已杳，損失約三百餘元。

案發於今晨三時二十分，三名持刀劫匪潛入九龍尖沙咀綢甸台綢甸大廈二號五樓×座，當時該單位的戶主全家出外，屋內並無一人。

其後，上址所住一對母女回家，即遭屋內的三匪威脅並細綁，兩名事主乘匪徒不留意時自行鬆綁，逃出屋外通知看更人報警。

看更首先將大閘關上，警員到場後，發覺匪踪已杳，遂逐層搜索，亦無結果，至四時許，始收隊離去，警方正對該案展開調查。

今日天氣預測

吹和緩至清勁東風，密雲及有驟雨，午間短暫時間天色明朗。

今日最高氣溫為攝氏三十度。正午十二時氣溫為攝氏廿七度，濕度為百分之八十七。

高潮：上午一時零二分，下午一時零二分。

低潮：上午七時廿四分，下午六時五十七分。

鑑於新界罪案激增
鄉議局一議員建議
組織鄉委會自衛隊

【本報訊】新界鄉議局一議員謂，該局將邀請二十七間鄉事委員會開會，組織自衛隊，因新界罪案激增。

此議員又指陳，毒品、私賭與色情活動蔓延各界，尤以青山元朗為甚。

渠希望警方瞭解新界居民所面臨之問題。據透露，該局已於去週向民政處提出建議，但細節稍後始討論。

互衛隊將分為若干單位，而以每一村為一單位。每一村代表負責挑選隊員，並由鄉事會負責督導互衛隊。

互衛隊須向鄉議局及警務處登記，所有名稱、身份證及武器均劃一及由警方發給，但經費則由各鄉籌募。

據謂，新界之治安黑點如下：荃灣元朗等人口稠密之區，甚少警察巡邏之偏僻地區，與及若干為黑社會所影響之地區。

一哩跑創世界紀錄：現年廿三歲的金髮紐西蘭人——約翰．獲加，本月較早時在瑞典以三分四十九點四秒跑畢一哩，創下世界新紀錄。圖示他於廿六日早上在倫敦一條市街上跑步，準備於廿九日在水晶宮球場參加他返國之前最後一場比賽。

衝出屠房亂咁撞
兩牛大鬧土瓜灣
卒被捕回幸無人受傷

【本報訊】兩頭待宰牛隻，昨晚從土瓜灣炮仗街馬頭角牛房逃出，大鬧土瓜灣。後由坊衆報警，牛房職員到場將兩牛捕回，無人受傷。

逃走牛隻是一頭水牛及一頭黃牛，事發於昨晚九時許，兩牛突從牛欄之一破爛缺口衝出馬頭角牛房，在炮仗街及新山道一帶走動，途人見狀大驚並爭相走避。後來由一些勇敢街坊將兩牛趕入一建築地盤，同時致電報警。

屠房職員接報後即趕達現場，將該兩頭正在地盤內吃草的牛隻驅返屠房。

這件意外中，逃走牛隻幸而沒有傷人，但土瓜灣一帶坊衆均已飽受虛驚一場。據悉屠房職員在捉回兩牛後，已隨即將破爛缺口修補。

藏易燃塑膠物
工廠東主被罰

【本報訊】一名小型塑膠工廠東主，今晨在西區法庭傳票提堂，被控嫌有一批易燃塑膠物，罰款二千五百元。被告有五次同樣案底。

被告男子梁榮，職業為一小型塑膠工廠東主，被控於本年三月十一日，在第三街由義里藏有一批易燃塑膠物品。

據消防人員控訴，上述地點為一四層高舊樓，只有一條走火樓梯，而該塑膠工廠就設於該址地下。幸而在這三年內該樓宇未發生過火災，否則廠內之易燃塑膠物品一旦燃燒，將會放出毒氣，後果不堪設想，故傳票檢控被告，被告今晨被警告及罰款二千五百元。

越共禁止港客離境
港親友機場撲個空
現有數百港客及外籍華人滯留西貢

【本報訊】數百名因戰亂滯留在西貢的港客和其他國籍華人，至今仍遭「南越新政權」禁止離境。

一架由聯合國向寮航租貨的客機，準備接載該批人士於昨晚抵港，但因南越政權不允放人，空機到港，使到本港數百名在機場接機的居民，空等一場。

兩名主管南越難民事務的聯合國高級專員，對本報記者稱：他們曾透過西貢紅十字會與南越新政府接觸，希望能將一批被困的香港華人釋放返港，但當地政府對該項提議並無答覆。

據港府新聞官留在機場對記者表示：由於港府與西貢新政府沒有外交關係，所以港府唯有透過國際紅十字會，將港客名單及一切資料，送往西貢政府，由當地政府決定是否放行該批港客。由於昨日一度盛傳該批滯留西貢的港客會在傍晚時抵港，本港數百名居民很早便趕往機場，希望能接到從西貢返港的親人。機場內一時人聲嘈雜，擠得水洩不通。

在機場等候接人回港的居民，大多數都收到滯留及南越的親人從西貢打回來的電報，電報的內容多是報告平安，並沒有很詳細的消息。

當包機沒有載運本港人士返港的消息傳出後，在機場內等候的人都帶着一臉失望的神情，黯然離去。

風趣周刊
逢星期五隨工商晚報附送
每份仍售二毫
·本期要目·
△「水龍王」醫院中待斃
△遊海洋博老襯嗎？
△新界豬用人工受孕
△歐美富翁搜購酸枝籐製傢俱
△染髮劑可能致癌
△一週電視節目

以埃新西奈協定 週五可初步簽署
料以色列內閣即將通過

【阿歷山大港廿六日法新社電】美國國務卿基辛格今晚從特拉維夫抵達此間，隨即開始與埃及總統沙達會談。

這是上星期五以來他第三次穿梭訪問。具影響力的開羅「金字塔報」今日聲稱：他這次新任務所謀求締結的埃及與以色列新的西奈協定，可於明日「得到雙方接納而達成」。

基辛格已擬定下星期一爲他上星期四在此間展開新「穿梭外交」任務期間締結新的西奈協定的最後期限。這將是去年一月以來第二次協定。

此間觀察家推測新協定將於星期四獲以色列政府通過，於星期五初步簽署，然後於九月十五至二十日之間在日內瓦簽署。

觀察家謂：簽署儀式將在以色列與埃及代表商討履行協議的方法後舉行。

不過，這個程序表要視乎美國國會是否批准美國平民技術人員在以色列軍撤出後，掌管設在戰略性的吉地與密特拉山隘的電子警報站。

美國參議院民主黨領袖曼斯菲爾昨日在華盛頓聲言，他反對派駐美國技術人員，並謂：「一個越南已太多了。」但國務院官員則聲稱：初步情形清楚顯示國會參、衆兩院將批准技術人員之事。

美計劃協助撤退 安哥拉白種難民
葡委派安哥拉新專員

【華盛頓廿七日美聯社電】國務院星期二日說：美國已展開初步計劃，以協助把數以千計的白種難民，自葡屬安哥拉運出，但要獲得更詳細的情報後，才能作最後的實施。

新聞官馮賽夫說：美國大使加勒西星期五日曾告訴葡萄牙官員，說美國願意給予幫忙。

但馮賽夫說：葡萄牙並沒有提出正式要求，故未有充足的情報來作出最後的決定。

他說：美國的援助，將是以空運的方式出之，而不是供給款項。他說：可能要逃出被戰禍蹂躪了的安哥拉的難民，估計有廿七萬至卅萬人之間。

【里斯本廿六日路透社電】總統府發言人說：五十六歲的李安奴．賈多索海軍上將，已於今日被任命爲新的葡萄牙駐安哥拉高級專員。賈氏曾任葡萄牙海軍參贊。

這位海軍上將，於一九六一年於葡萄牙開始在安哥拉進行殖民戰爭時，曾指揮葡萄牙海軍在該地作戰。他將瓜代安東里奧．西拉．賈多索將軍。安東里奧．西拉．賈多索是於本月初奉召返里斯本述職的。

這項決定，是屬於海、陸、空軍首長及高美斯總統和岡卡維斯總理舉行會議後作出來的。

拉賓與基辛格 八月廿六日在耶路撒冷進行會議之際，以色列總理拉賓（左）俯前與美國國務卿基辛格（右）談話。外交界消息人士星期二聲稱：以色列已通過一份臨時和平協定的草擬書，由基辛格攜交埃及總統沙達考慮。（合衆國際社）

印尼運糧 濟助帝汶

【耶加達廿七日路透社電】蘇哈圖總統今天下令把糧食運往印尼屬的帝汶，以應被戰爭破壞的葡屬帝汶居民可能發生的缺糧需要。

官方發言人說：這項命令，是於內閣舉行會議，討論如何把糧食運往救濟葡屬帝汶之後作出的。他說：此舉純然是爲了人道。

【澳門廿七日合衆國際社電】數約一千名的難民，大部份是華人，獲得自戰亂的葡屬帝汶逃出的希望，但星期三日，仍未知道是否會再有另一艘救援船去把他們接運離開。

澳門政府發言人說：刻正計劃派另一艘船去，把他們接載，但甚麽時候才可找到這樣的一艘船，則很難說了。

原已駛離帝力的載有三百名難民的早些時候駛抵該地的船，據報星期二日仍滯留在帝力港內。據澳門接獲的由帝力用無綫電拍出的公報說：在香港註册的五百噸的貨船萊迪里號，將駛往澳洲的達爾文港，而不像早些時候所說的開來澳門。

阿根廷三軍團 完成戒備狀態
高級將領發生爭吵

【布宜諾斯艾利斯廿六日路透社電】軍方消息：阿根廷的四個軍團中，已有三個今夜進入完成戒備狀態，一切假期都被取消，軍事司令們正等候高級將領爭吵的結果。

這三個軍團，總共有軍隊七萬人。他們是分駐於哥多巴、羅沙里奧和白朗卡華省的。

他們的將官早些時候不服從陸軍總司令拉布連要他們飛來布宜諾斯艾利斯開會的命令。

拉布連將軍現正遭受辭職的壓力，因爲他支持任命達馬斯古出任內政部長。達馬斯古上校今晚早些時候辭去他的軍事委員會委員的職位以避免引起公開的衝突。

葡萄牙局勢未澄清 岡卡維斯繼續執政
反共羣衆仍包圍共黨總部

【里斯本廿六日合衆國際社電】岡卡維斯總理今天與他的內閣，舉行會議，向國人表示他仍在執政。新聞部長節端諾說：內閣已同意繼續推行岡卡維斯的獲得共產黨支持的計劃。

在葡萄牙中部的里尼亞，反共羣衆連續第三日集結於當地共產黨總部外面。在星期日和星期一晚上，他們在浴血的暴動中，曾包圍該總部。

但陸軍、警察和消防隊的人員都說，星期二日沒有嚴重的麻煩事情發生。他們說，躲在該建築物內的共產黨人，已由軍隊把他們撤走，並未引起新的暴動。他們說，星期二沒有開槍。

內閣的會議，是在高美斯總統支持岡卡維斯，使他受到的去職壓力稍和下來的情形下舉行的。

美上月貿易 繼續有盈餘

【華盛頓廿六日路透社電】美國商業部今日報導說：七月份雖然石油入口增加了百分之五十二，但貿易連續第六個月有盈餘。

上月出口比入口多出九億七千七百一十萬美元，雖較六月份破紀錄的十九億三千七百三十萬盈餘銳減了，但仍是歷史上盈餘第四多的月份。

曾於六月份跌到異常低水平的石油和石油產品入口，在七月份回升至二十億四千七百三十萬美元，近於美國的正常水平。

入口總額增加了百分之十三點七，達七十億九千七百五十萬美元，出口總額增加了百分之二點二，達八十八億八千四百六十萬美元。農產品出口續有增加，主要是大豆、小麥、穀物、棉花等，機器、運輸工具、鞋襪、肉類的入口亦增加。

周恩來在醫院 會見錫漢諾克

【香港廿六日路透社訊】據「新華社」報導，中共「總理」周恩來今日在醫院與高棉有名無實的國家元首錫漢諾克會晤。

與會的人，有高棉首相賓努、副首相兼軍隊總司令喬森潘和中共「外長」喬冠華。「新華社」並沒有詳細報導會談細節。這次會談是自五月錫漢諾克到北韓訪問了三個月以來的第一次。

錫漢諾克於上星期六在高棉強人喬森潘陪同下返回北平，但至今仍未宣佈歸國日期。

石油價格將增三成
科威特財長透露

【加州．哥倫比亞廿六日法新社電】科威特財長阿力鐵基今日在此間說：在下月石油出口國家組織會議舉行時，石油價格可能會增加百分三十。他說：油價增加要來補償近月來美元貶值的損失。

他表示：美國人浪費能源已達可驚程度，他要求美國人減少消耗，「不單爲了自己，也是爲了我們」。又說：科威特每年產油七億桶，在需要時會毫不猶豫的向美國及其他國家施油禁。

油國財長會議 改在華府舉行
主題爲研究石油價格

【加拉卡斯廿六日法新社電】委內瑞拉政府今日宣佈：石油出口國家組織各財政部長定於下週在華盛頓會晤，討論石油價格和其他事情。

他們會研究將來的石油價格、財政合作、世界貨幣問題等事宜。

會談本在加拉卡斯舉行，但現已改在華盛頓。國際貨幣基金會和世界銀行亦將同時在華盛頓舉行會議。

到了九月十六日，石油出口國家組織的專家會齊集維也納，籌備在九月廿四日舉行的部長級特別會議。產油國專家經已研究過把油價指數與油國入口貨物價格聯繫。

油價在今年頭九個月正式凍結，每桶售價十點四六美元。油國部長正考慮到了九月三十日凍結期滿後增加油價，

美韓檢討 軍事形勢

【漢城廿六日合衆國際社電】美國防部長施里辛格星期二日與南韓官員檢討韓國軍事形勢時，曾表示南韓與美國必須保持嚴密防衛態度。在是次第八屆美國——南韓安全諮詢年會的首次商談中，施里辛格曾與南韓國防部長徐鐘喆會商兩小時半，雙方另有十位高級同僚列席。該兩位國防部長表示在下午再進行另一次歷時兩小時四十分的高層秘密會議，雙方均帶同兩位助手出席。

一份總統是次兩天的會議之首天議程的聯合簡報稱：「國防部長（指施里辛格）已注意到北韓增強軍備及其破壞性行動，並表示必須維持全面性的防衛態度。」該簡報並無說明其他細節。

較早時，一位南韓國防部發言人稱：「各代表曾分析及估計南韓現正面對之種種軍事威脅，並就作出應付措施而大傷腦筋。」該發言人謂徐氏曾詳細說明北韓已不斷破壞南北韓休戰協定，包括北韓增加軍備及在邊界地區挖掘地下通道，以便偸襲。該南韓發言人並列出是次安全會議之主要議程：——如何增強南韓的軍事勢力，阻止北韓進犯的防衛形勢——在戰爭時的有效後勤支援——如何積極發展南韓的防衛工作。

施里辛格將於星期三日謁見朴正熙總統及金鍾泌總理，並與徐鐘喆進行第二次商討。然後該兩位國防部長將發表一份聯合公報會晤報界人士。

吉卜賽人大會 二千多名來自歐洲各地的吉卜賽人，日前應教宗保祿的邀請，到羅馬參加「聖年」朝聖儀式。他們這次聚會，亦爲了設法消弭數百年來各族之間的歧見。「修好」便是聖年的主題。圖示吉卜賽人聚集在羅馬郊區營地上一個木十字架週圍，參加天主教儀式。（合衆國際社）

巴拉圭總統史特羅斯勒 下月中訪問我國 將簽署經濟協定

【巴拉圭阿松森廿六日法新社電】據此間宣佈：巴拉圭總統史特羅斯勒下月將訪問中華民國，簽署數項有關兩國之間合作與經濟交流的協定。

史特羅斯勒將軍此行將是首次到訪台灣，隨行者將有外長薩比納及其他內閣成員。

預料這位巴拉圭領袖將於九月十八日至二十五日之間到訪台灣，並在洛杉磯停留。

史氏先前唯一到遠東之行，是應日皇裕仁的邀請，到日本訪問。

民意測驗顯示 福特角逐提名 可勝朗奴列根

【華盛頓廿六日路透社電】據「華盛頓郵報」今日發表的民意測驗顯示，關於角逐共和黨總統候選人提名，福特是會擊敗加州州長朗奴列根。

哈里斯向全國共和黨員調查過後，指出福特與朗奴列根所獲可能票數之比是六十比三十二，至於無黨派選民意見，則爲五十比三十五，也是福特佔優。

圭亞那聯邦財長 商援助貧窮國家

【圭亞那喬治鎮廿六日路透社電】圭亞那共和聯邦的財政部長們今天開始舉行爲期三天的會議，檢討目的在援助世界上最貧窮的國家和改正目前世界貿易的不合理之點的報告。

聯合國秘書長呼籲 帝汶各黨派速停火

【聯合國廿六日路透社電】聯合國秘書長華德翰，今日向帝汶內戰有關各方面呼籲緊急停火。

他說，他愈來愈關切帝汶局勢的發展，他在聲明中說：「我爲此要向帝汶內戰有關各方呼籲立即停火，俾生命得到尊重，和進行談判，以達致和平的解決。」

福特決定予以否決 延長管制油價法案

【華盛頓廿六日路透社電】白宮今日說：福特會否決從下星期日開始延長美國國內油價管制的法案。

總統發言人尼森預期福特會於明日或後日從國會接到該立法案，但沒有準確說明他運用否決權的日期。

國會經已通過油價管制延長六個月，並拒絕福特的建議，卅九個月內不施管制。

無比石油公司曾說立即取消管制會傷害到美國的經濟及令到通貨膨脹加速。尼森就此表示：「總統的能源政策，是要協助整個國家，而不是取悅石油公司。」

他說：「石油公司怎樣想法，實是無關重要。總統不會理會石油公司的想法。」

港九影院 聯合廣告

紐約．大華 A-847115 H-768721：最後今天五場 歐洲公司最近解禁色情片 施維亞姬莉絲桃主演 七彩 明天：珍珠港戰役．福爾摩斯

皇后．麗聲．皇都：五天三百萬！今天五場 嘉禾許氏聯合出品 諷刺惹笑全部大動作喜劇 半斤八兩 許冠文．許冠傑．鄭文懷 主演 監製 導演：許冠文

東方．域多利．國華．國賓：今天請早 差利卓別靈主演傑作 笑料如泉 諷刺入骨 安樂公司發行 大獨裁者 域多利明早十點半：陰陽界

總統．華盛頓．英京：明今 最後 羅利發行 和路迪士尼喜劇 新潮爸爸嬌嬌女 華盛頓今夜午：反黑英雄 英京兩天：冰海沉船記 後天：迪士尼片 海底六萬里

明珠．倫敦．翡翠．荷李活．黃金．金州：最後今天 未看速看 運用劈卦拳．使出連環腿 馬家貞 陳觀泰 威震武林 明天全綫獻映：的士大佬

新合衆．國都．聯邦：狂爆！刷新紀錄！第九週放映 趁早 動作電影史上榮獲本屆三項金像片 放映時間：十二點 三點 六點 九點 冲天大火災 保羅紐曼、史提夫麥昆，聯同十多位天皇巨星演出 片長關係票價劃一：前座四元，後座六元，三樓座八元五角

國都：認真巴閉 今仍五場 天才與白痴 許冠文 許冠傑 明早場：冷面虎｜破百萬 今仍五場 廉政風暴 反貪污 提伯．郭 導演：吳思遠｜最後四場 方世玉與洪熙官 明早場：大蛇王．魔女都 今午五點半：火鳳游龍．霹靂槍 明天首映：新死亡遊戲

新華．新都：狂滿五場請早 大胆揭露貪污惡行巨片 廉政風暴 有的內幕 我有！咁大胆！香港市民一定要看 新華今晚十一點半午夜場：廉政風暴 新都明早：男女寶鑑

麗聲．新華：場場爆滿今天請早 嘉禾．許氏聯合攝製最佳影片 許冠文．許冠傑 半斤八兩 當你感覺自己是天才時，已經係白痴了！ 新聲午夜場：鑾慾相通姊妹花

福星．油蔴地：最後今天 邵氏出品打鬥片 方世玉與洪熙官 主演：傅聲．陳觀泰 明天：新死亡遊戲｜今天放映 思遠出品 揭露貪污毒品巨片 廉政風暴 比力奇．德成 主演

麗都．麗華．民樂．北河．英華：滿！今天五場 恒生思遠公司出品 導演吳思遠 廉政風暴 ANTI-CORRUPTION 粵語對白 兒童不宜 有咁多我聞 有咁秘嘅色 今日北河公餘場：戲奇記．迷遊 明早英華：女俠震地獄．黑門

京華．快樂：狂滿五場 笑料鬼馬 半斤八兩 許冠文．許冠傑 許氏昆仲繼「鬼馬雙星」更多笑料的大喜劇 the last message 知識份子讚許有深度不同一般笑片！ 今午場 京華三六九夜晚：敢死隊．中樂：快死賊賊 嘉禾許氏聯合攝製 許冠文導演 全冠 K-935597

文華．娛樂：昨天狂滿！最後兩天！ 精門打片華鉅片 張徹 傅聲 方世玉 陳觀泰 新死亡遊戲 後天獻映 文華午夜場：倩女幽魂

華聲．樂聲：華聲戲院 深水埗青山道 最後五場 施維亞姬莉絲桃成名作 艾曼妞 兒童不宜 明天映珍珠港戰役！｜樂聲戲院 深水埗元州街 今天五場 益智廣聞紀錄片傑作 動物性愛奇觀 下期華納巨片 窈窕淑女

京都．凱聲：今天五場 不見宜童 大風趣劇！ 積林蒙．和路達麥陶 兩屆金像導演比利懷德得意作！ 特藝七彩精彩 下期盛大獻映 華納不朽巨片 窈窕淑女

海運．百樂 H702412 K678091：口碑載道 越映越旺 今天五場 請早訂座 羅渣．綠嘉莉．華倫．比提斯 主演 兒童不宜 口滅 特麗七彩 片上中文 海運午夜十一點九：賊王殺手

香港大舞台 電話H272766-7：欲罷不能 即日五場 七彩卡通長片 聰明狗走天涯 機會難逢 未看速看 明天：鬼馬林丁丁

京都．凱聲．樂聲：下期盛大獻映 華納公司榮譽出品 不朽巨片 重來捲土！ 榮獲八項金像獎！ MY FAIR LADY 70mm 窈窕淑女 柯德莉夏萍 力士夏里遜 故事溫馨感人 演出如詩如畫 場面偉大 金碧輝煌 歌舞妙曼 目不暇給！ 全部特藝七彩．七十米厘製

麗宮：今天五場 泛亞公司俠艷打鬥喜劇 龍虎福星 泰倫斯希路．畢史賓沙最佳傑作 霹靂膽色 菩薩心腸 龍虎發威 氣吐眉揚

電視播音節目

香港電台
一·〇〇 新聞報告及時事實錄
一·一五 下午旋律
一·三〇 食在香港
二·〇〇 又傾又唱
二·三〇 訪問節目
三·〇〇 風虎雲龍集「逃進鬼門關」
三·三〇 清華交響曲
四·〇〇 三個骨陳任
五·〇〇 糧食批發市價報導
六·〇〇 新聞報導
六·一五 新聞天地
六·三〇 香港傳奇「商場如戰場」
七·〇〇 粵語新聞
七·一〇 新聞之窗
七·一五 說話入門
七·三〇 文哲漫談
八·〇〇 新聞報告
八·〇五 流行歌曲
八·三〇 趣劇「藍領白領」
九·〇〇 民間故事「人頭奇案」
九·三〇 粵曲
十·〇〇 轉播倫敦新聞
十·一〇 空中問答
十·三〇 我爲你選唱
十一·〇〇 新聞報告
十一·一〇 時代曲
十一·三〇 四人夜話「情屍」
十二·〇〇 天氣報告
十二·〇三 新聞簡報
十二·三〇 時代曲
一·〇〇 廣播完畢

商業第一台
一·〇〇 新聞報告
一·〇三 天氣報告
一·〇五 小說「蝴蝶夢」
一·三〇 祝壽祝婚節目
二·〇〇 古今中外
二·三〇「杜秋娘」
三·〇〇 藝員五線譜
三·三〇 新聞報告
三·三〇 民間故事
四·〇〇 新聞報告
四·三〇 股市行情報導
五·一〇 一曲寄心聲
五·三〇 天羅地網
六·〇〇 新聞專輯
六·三〇 十八樓C座
七·〇〇 新聞報告
七·〇五 美容講座
七·一五 時代曲
七·三〇 點播小說
八·〇〇 新聞報告
八·〇五 時代曲
八·三〇 點播小說
九·〇〇 名曲雅集
十·〇〇 樂苑花瓣
十一·〇〇 新聞專輯
十一·三〇 秋燈夜語
十二·〇〇 新聞簡報
十二·〇三 天氣報告
十二·〇五 廣播完畢

商業第二台
一·〇〇 新聞專輯
一·三〇 股市行情報導
二·〇〇 新聞簡報
二·三〇 今日之歌
三·〇〇 新聞簡報
三·一〇 年青人時間
四·〇〇 新聞簡報
四·〇三 續播年青人時間
六·〇〇 新聞報告
六·〇三 續播年青人時間
七·〇〇 新聞簡報
七·〇五 股市行情報導
七·三〇 時代曲
七·三〇 新數學講座
八·〇〇 日用英語教授
八·三〇 國際貿易

無綫電視翡翠台
一·〇五 午間劇場「第二劇場」
一·三〇「漫漫長夜」
三·三〇 每日電影「紅鸞星照」由麥炳榮、于素秋主演
三·三〇 新聞簡報
四·〇〇 七彩「四朵金花」
五·四五 午間電影「粉陣迷龍」由新馬師曾主演
六·一五 七彩「聖劍千秋」片集
六·一五 七彩「精打細算」
七·三〇 翡翠劇場「董小宛」
七·三〇 新聞及天氣報導
八·〇〇 觀點與角度
八·〇〇 七彩「聖寶之夜」
九·三〇 七彩「波叔」
九·〇〇 七彩「歡樂今宵」
十·一五 七彩「包青天」片集
十一·四五 七彩「鐵刻柔情」片集
十一·四五 最後新聞報導
十一·五五 午夜電影「劍魂」由揚

香港電台
十·〇〇 隨想曲
十一·〇〇 唱片唱不停
十二·〇〇 新聞報告
天氣報告
廣播完畢

麗的電視中文台
一·〇〇 天倫劫
一·三〇 粵語長片「萬劫情緣」張英才、周坤玲主演
三·〇五 聰明笨伯
三·三〇 艷探小仙
四·一五 新聞簡報及節目介紹
四·三〇 粵語長片「血洗愛河橋」麥炳榮、羅艷卿主演
六·一〇 觀點與角度
六·四〇 麗視劇場「別後」
七·一〇 三一萬能俠
七·四〇 今時今日（第一輯）
八·〇〇 神犬流浪記
八·三〇 獅子山下
八·三五 麗視滿香江
九·三〇 經濟新聞
九·三五 這個係天才
十·〇〇 痛擊飲鬪
十·三〇 今時今日（第二輯）
十一·三〇 女幹探
十一·三五「奪魄遊龍」片集
十二·〇〇 全日播映完畢

麗的電視英文台
五·〇〇 兒童世界
五·三〇 神秘博士
六·一五 十二號警車
六·四〇 新聞及天氣報告
七·〇〇 觀點與角度
七·三〇 星空奇遇
八面威風

可有效蓄水並控制水位

導演功夫最受考驗

意下列事項：

可有效蓄水並控制水位

全國第一座橡皮水壩竣工

【基隆訊】第一座突破我國傳統水壩工程設計的橡水壩工程，廿五日在基隆市基隆河六堵工業區附近河城竣工，近期內正式啓用後，除可以有效蓄水八萬立方公尺外，並可適當的控制水位。

費時兩年，耗資一千一百萬元所興建的六堵水源基隆河橡皮壩工程，係於六十二年夏天，由基隆自來水公司第一區管理處委託公共工程局負責監工；該工程採用一點五公尺高的橡皮壩，壩基標高六點五公尺，鼓起後的壩頂標高爲八公尺，全長六十公尺，兩端墩座採垂直式構造，可有效蓄水八萬立方公尺，利用倒虹吸原理控制一定水位，由透明的上游水位感應管與壓力感應管，求測知上游水位及上游與橡皮壩內的壓力差，對水壩的鼓起或收縮採取適當的控制。

據省自來水公司第一區管理處表示，該管理處六堵營運所在基隆河取得的水權量每日爲三萬二千立方公尺，目前的最大日引水量爲一萬七千六百立方公尺，主要供水對象爲六堵工業區各工廠工業用水及七堵區居民飲用水。由於供水地區所需供水量逐日增加，預計到六十七年時的需水量可能達到二萬八千立方公尺；但是，根據以往水位流量紀錄及近年來實際引水情形，枯水期的原水供應將會發生不足現象，因此適宜築建攔水壩用以發揮蓄水功能，俾調節水量。

第一區管理處並說，經過實地衡量基隆河的地質及地形狀況，並且避免洪水來臨時影響水流暢通及阻礙洩洪，乃採用隨時可視實際需要鼓起或收縮的橡皮壩安裝。

橡皮壩爲圓筒形的橡皮被覆纖維，可利用水力或壓縮空氣使其鼓起或收縮，安裝在河流或水道中以供蓄水。壩的特性，係在其纖維薄膜甚具撓曲性，其破裂強度可達每吋七百磅至兩千兩百磅，抵抗貫穿強度可達兩百磅至五百五十磅，具有混凝土或其他剛性材料築成的攔水壩相同的蓄水功能，收縮後對河川水流毫無阻礙，不影響河道於洪水來臨時的洩洪量。

該座爲我國水壩工技術開創新紀元的橡皮壩工程，在施工中曾遭遇甚多困擾，尤其在安裝橡皮壩之前必須先行圍水，使河水改道，以便壩基露出水面，易於施工，中途曾遭遇五月下旬及六月上旬的數度長時間豪雨，基隆河水位暴漲，六度被沖毀，延至六月下旬氣候轉好，始順利完工。

橡皮壩安裝工程施工進行中途，美國承裝橡皮壩的工程公司曾派技師歐恩偉來台作技術指導，全部工程於日前完工後，並經施放空氣使水壩鼓起，效果尚稱良好。

本報「讀者意見」歡迎踴躍來信

……利弊，有關公共事務的興革，發抒其個人意見，或作建設性的獻議，本乎誠懇眞摯之原則，把關係一般市民大衆的問題提出。

本報接到讀者意見之來函後，即按次序公開發表，來信時請注意下列事項：

㈠凡對公共利益有關之建議及批評，個人所受到或所見到的不平事項，以至涉及多數人利益的陳情，均可來函本報予以發表。

㈡凡來函涉及個人隱私，違背道德，或故意攻訐他人者，恕不刊登。

㈢來函請在信封上註明「讀者意見」字樣，寄本報總編輯收，並請寫明眞實姓名，詳細地址及電話（但不發表），以便需要時本報與其聯絡。

㈣來函請勿橫寫及一紙寫兩面。

香港醫學會 醫學常識解答

稿例：

㈠本港市民對醫學常識有疑問者，請直接寫信寄往「香港郵箱一九五七號香港醫學會醫學常識解答信箱收」，發問讀者請書姓名及地址以便聯絡。

㈡此信箱之目的乃充實市民對醫學常識的認識及消除誤解，並非是一種醫療服務。

㈢所有問題皆由香港醫學會專人負責作答，如問題對大衆市民皆有裨益者，香港醫學會之答覆將同時發稿與各大報章予以刊登。

㈣如問題涉及某一註册醫生之診斷或治療方法者，香港醫學會將不予作答。

㈤香港醫學會並不負責介紹醫生。

每天脫髮數十根

煩惱人君問：

每天脫髮二三十根，是何原因？手淫過多是否與脫髮有關？報章上常見之生髮治療中心是否有效？

香港醫學會答：

每天脫髮二三十根，並非異常。因爲頭髮在髮囊長出，每人約有十萬根頭髮，而每日約有二十至一百根頭髮脫落者。每根頭髮生長率約爲每星期二毫米，繼續生長二至三年然後脫落，經過短暫休息時間後，該髮囊又重新生髮。所以正常人亦每天有脫髮者，至於脫髮過多之原因，則多屬天生與遺傳，雖然嚴重疾病亦可能引致短暫時期脫髮，但大多數身體健康者亦會有脫髮現象，則其原因並不明瞭。至於手淫過多，與脫髮絕對沒有任何關係，祇要市民明瞭脫髮並非一種疾病，亦絕沒有任何方法或藥物可以防止脫髮或使頭髮生長的，切勿相信報章上所刊登之廣告，以免受愚。

喘會否遺傳

胡某人君問：

㈠哮喘會否遺傳？

㈡患哮喘如能及早治療，是否可以根治？

香港醫學會答：

㈠哮喘是一種支氣管敏感症，確有遺傳傾向，但並不是直接遺傳。換句話說父或母患有哮喘症者，其子女未必一定會同樣患上。

㈡患哮喘者，就算及早治療，亦未必容易根治，因爲病因就是患者對某種物體引起敏感，以致支氣管發生痙攣，至於所敏感之物體，則並無一定，可能是花粉，塵埃，貓毛，狗毛，或某種食物等，所以除非能夠找出所敏感之物體而加以避免之，否則哮喘並不容易根治。醫生亦可以用敏感試驗法設法找出所敏感之物體，但很可惜很多患者所敏感就是空氣中之塵埃，所以極難避免，除非轉換居住環境。幸而大多數兒童患哮喘者，在漸漸長大時，則哮喘很有機會自然痊愈。

經期有少量血流

LSM君問：

㈠在兩次月經之中間，有少量出血，持續三天，是否因身體瘦弱而致？

㈡常有咳嗽，是否患有白喉或肝炎？

香港醫學會答：

㈠在月經之中間有陰道出血，表示生殖器官必定有疾病，絕對不是因爲身體瘦弱而致。引致此種象徵之原因包括子宮頸之疾病，例如子宮頸發炎，子宮頸息肉，子宮頸癌症，或陰道發炎，或因子宮本身疾病例如子宮內膜癌，內分泌失調等等。此等疾病之發生與身體之強弱絕無關係，婦女凡在月經之中間有陰道出血者，必定要及早找西醫診視，如有需要，醫生會介紹婦科專科西醫，作詳細檢驗以找出出血之原因而加以適當治療，切勿諱疾忌醫，以免錯過早期診斷及治療。

㈡常有咳嗽并非白喉或肝炎之象徵。白喉之象徵是發熱及喉嚨痛，與及喉嚨有白膜。而肝炎之象徵則是發熱，疲倦，胃口不振，并有黃疸。所以常有咳嗽，其原因多是呼吸道之疾病，例如支氣管炎，肺炎，肺結核症，支氣管擴張等等，常患有咳嗽者必定要找西醫診視，并多需X光檢查。

滴蟲性陰道炎

官塘心急人君問：

㈠何謂滴蟲性陰道炎？對生育有無影響？

㈡患上此症，應如何處理？在藥房可否買到特效藥物？

香港醫學會答：

㈠婦女陰道炎最常見者有兩種，其一是由一種名叫念珠菌的微生物侵入陰道引起發炎，而另一種就是由一種名爲滴蟲的寄生蟲侵入陰道而引起發炎，所以稱爲滴蟲性陰道炎。患滴蟲性陰道炎者，會有外陰痕癢，及有黃色或綠色白帶自陰道流出，但通常發炎只限於陰道，對子宮或輸卵管並無影響，所以雖然在陰道發炎時期，應停止行房，但在陰道炎痊癒後，則對生育能力並無影響。

㈡滴蟲性陰道炎有特效藥物治理，口服藥物或用藥物放入陰道內，皆容易使疾病痊癒。但患者切勿自行到藥房購買藥物服用，因爲首先陰道炎並不單只滴蟲性陰道炎一種，病者並不可能自己知道患上何種陰道炎，如胡亂用藥，對疾病不能有助。所以如發覺有白帶過多，或外陰痕癢等陰道發炎現象，應找西醫診視，如有需要，醫生會介紹看婦科專科西醫，經過正確診斷後，才加以治理。

吻左面頰 送上右邊 莒光號小姐吻別服務？

【台北通訊】一位鐵路莒光號小姐，笑容雖然可人，可惜太過洋派，竟在服勤時，於大庭廣衆的月台上，與男友親吻道別，使不知就裏的旅客以爲這是鐵路小姐對旅客的一項最新「服務」。

這位莒光號小姐，日前服務於南下第七次莒光號列車最後一節第八車車廂，兼任列車上播音工作。當下午四時前片刻，該列車駛入台北車站第一月台，候客上車時，這位小姐，他站在月台上第八節車廂門口，招呼旅客上車。

旅客魚貫上車後，突然有位青年趨前，與這位小姐有說有笑，繼而隨時間一分一秒地過去，這對男女現依依不捨的神情。當預告列車開動的電鈴響起後，該青年即送上一吻，貼在這位莒光號小姐的左面頰上，雖月台上旅客衆目睽睽，但這名小姐爲表示禮貌，又送上右面頰，讓該青年再親了一下。

這位莒光號小姐的洋派作風，令旅客感到吃驚，紛紛探詢，使鐵路當局有點難堪，而正調查處理中，但最爲不滿的，則是她的一羣同事，她們憤怒至極，因爲怕這位同事的大膽作風，會被旅客誤解爲鐵路局新增的「服務」，而使她們以後也會遭到旅客的「索吻」。

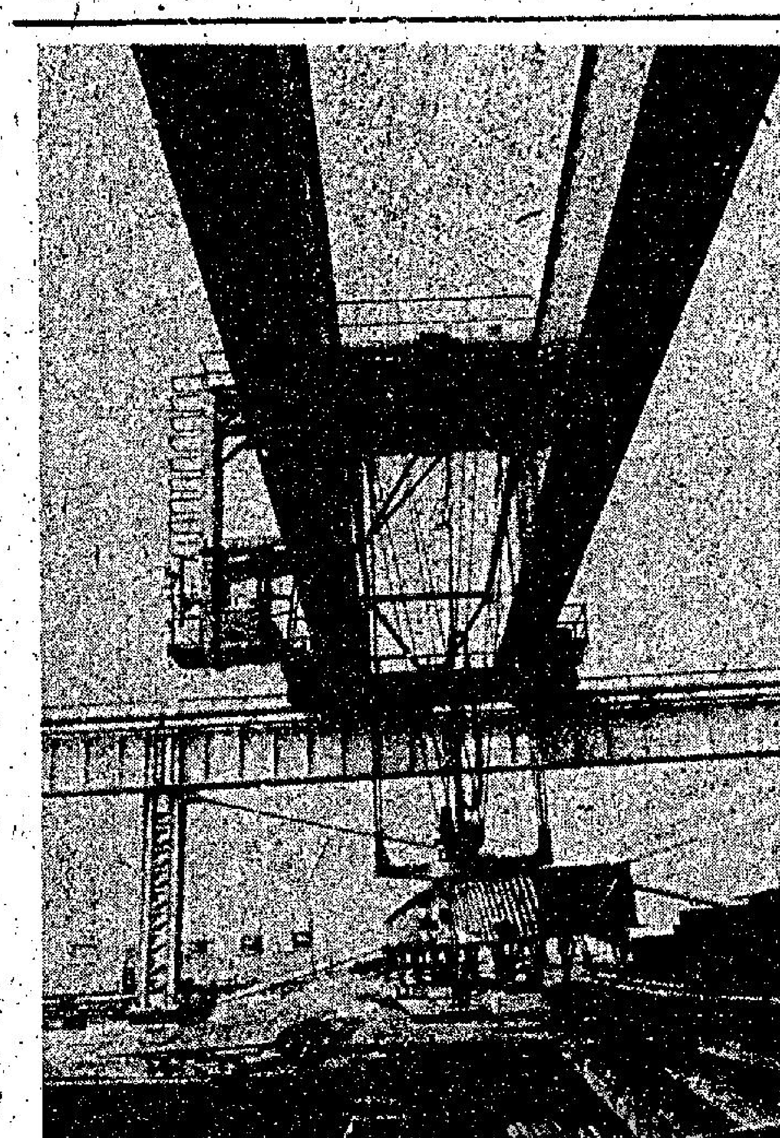

中國造船公司高雄造船廠，於廿日開始動工建造四十四萬五千噸油輪。圖爲船塢工廠開始動工切割鋼板的情形。

台北市警局有武林高手 吳廣澤柔道黑帶三段

台北通訊

【台北通訊】靠着勤練不綴的恆心與毅力，現年四十八歲的吳廣澤，終於躋身於台北市警局一流「武林高手」的行列。

柔道，原本是警察人員的看家本領，幾乎人人都能夠來上個兩下子，但是能把柔道當做是一種興趣來鍛習，持之以恆而有所成的，則並不多見。吳廣澤，應屬於「大器晚成」的這一類型。

提起吳廣澤，倒眞是名符其實的使一些宵小分子聞之喪胆、視如煞星，因爲他是台北市刑大檢肅扒竊組的組長，專門對付扒手與竊盜的。

吳廣澤那微禿的頭頂，加上黑框的近視眼鏡，圓圓的臉上，經常掛滿着一串串的笑容，看起來一派斯文秀氣的模樣，任誰也不容易一眼看出，他竟是一名柔道場上的勇夫悍將，擁有黑帶三段榮銜已經將近十年。

在台北市警察局六千餘名員警中，具有三段資格的祇有四人，吳廣澤是其一；但是，持有這個資格而仍能每天勤練不輟的，吳廣澤卻是唯一的一人。

四十郎當歲了，眼望着就要踏入天命之年，但是一提起柔道，吳廣澤卻仍然像是一個年輕的小伙子，渾身都是勁。每天清晨六時不到，吳廣澤必然出現在台北市雙園區的一家柔道場，不論是刮風下雨，也不論是他辦案徹夜未眠，這項由他自己所訂下的規矩，從來就沒有打破過，除非是他人不在台北。

十幾年的警察生涯，使得吳廣澤更沉着、洗鍊了，雖然生活清苦，他總能在工作上尋求樂趣；好幾次，他與歹徒格鬥，終能憑藉不凡的身手奮勇擒兇。民國五十三年，他隻身擒獲宵幫「悟」字號頭穆萬生，使得他一舉成名；這些年來，他把自己的所學，融合到工作上，使得他在工作、事業上勝任而愉快。柔道，似乎已成爲他的第二生命。

潛水專家深海拍特技片

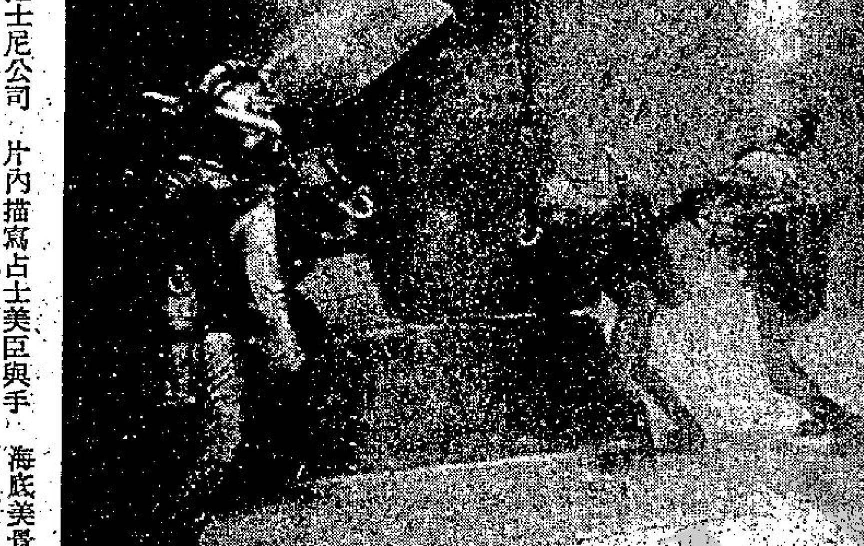

圖爲和路迪士尼公司的轟動世界的海底奇觀電影「海底六萬里」一鏡頭。

在和路迪士尼公司拍攝的許多電影中，以開拍驚險海底奇觀巨片「六萬英里」，是一次最不可忘懷的經驗，除了使用彩色大銀幕的攝影機，放入海底取鏡頭之後，所參加演出的配角，大部份是潛水專家，他們又僱用了潛水用具設計師，外景地點安全人員與工程師，做許多安排工作，並且運用不少其他的特殊技術，經歷許多艱辛，才拍成了這一部極刺激的驚險之作品。「海底六萬里」片內的角色，是由製片人和路迪士尼親自挑選的，並且選擇了海水清晰的加勒比海進行拍攝工作，同時爲了保持「海底六萬里」的氣氛，絕大部份鏡頭，是在海底拍攝，並非玻璃水族箱拍的，故此非常逼真，它是娛樂成份極高的，

片內描寫占士美臣與手下，在一艘豪華的怪潛艇在海底秘密活動，迪士尼決定大部份畫面在海床拍攝，要選擇適合的水底外景地點，要到海底去進行搜尋，可能是創電影界歷史上的首次紀錄了。

選擇了加勒比海，拍攝「海底六萬里」，另一理由是這個海洋的海底沒有湍流，非常平定，適合放置攝影機把海底美景拍好，而陽光可以直射到水深之處，恰巧水下卅英尺處有珊瑚礁，是適合拍攝重要場面的天然背景，尤其是拍此片最精彩緊張的與八爪魚搏鬥，在水面拍攝增加利便不少。又在那棱附近有一批人員拍「海底六萬里」的外景，重要的人員如已故和路迪士尼，就是在牙買加的渡狄高灣設了他的辦公地方，指揮一切拍攝工作的。

最動人純情片 詩意浪漫氣氛

最美的感情，是少男少女初戀的感情，一片純眞，一片赤心，願爲意中人赴湯蹈火，犧牲自己。屠格涅夫令人低迴不已的「初戀」，便是個充滿美麗憧憬和無限辛酸的故事。一個十六歲的少男，毫無保留地愛上一個大他幾歲的浪漫少女，崇拜她，甘願爲她犧牲，而不求任何代價。在他知道竟是父親的情婦後，如時如夢的初戀，在他心頭留下永不磨滅的傷痕，他的愛情已死，一輩子過獨身生活。

使任何開始愛慕異性，或有過初戀經驗的男女，發生共鳴，無限偶恨的故事，由麥西美倫雪兒，親自執導爲一部純情優美的電影，以音響、映象、畫面、細緻地將屠格涅夫的名著，在銀幕上重建一個逝去的時代。

麥西美倫選用的攝影師，施雲尼基雅，善於點染畫面的氣氛，他選的演員，莊慕德布朗清秀稚氣，杜明妮仙黛亦風情亦無情，他自己是中年紳士，再墜情網，義大利女演員華倫天娜歌蒂沙是麥西美倫的妻子，爲丈夫的變心，兒子的苦惱而鬱鬱不樂，最難演的是英國劇作家奇奧士殺，客串詩人一角。

「初戀」除在西班牙影展獲大獎外，還獲好評，美國最有影響力的影評人茱蒂姬絲說：「極美的電影，詩意浪漫，攝影精緻，演技精湛。」國家電視台貝沙里：「永恒的，世界性的愛情故事。你要看『初戀』……爲這部片的精采演出，爲優美的視象，也爲美麗的杜明妮仙黛！」

抗日戰爭片又抬頭 導演功夫最受考驗

銀色手記 夏雪

一部「英烈千秋」，使抗日戰爭片又告抬頭起來，近期在台灣開拍的，除了「八道樓子」，還有「戰地英豪」與「八百壯士」。

戰爭片難拍，誰都知道。觀衆不肯花冤枉錢去看假得離譜的戰爭場面，或者漏洞百出的故事佈局，倘若導演還是個低能兒，攪不出氣氛效果，那肯定是完蛋了！

所以，一般獨立製片都不敢動這玩意兒，就有充足的資金，軍隊可以請幾千幾萬臨記扮演，却沒有武器可用，有軍隊沒有武器，算是甚麼戰事呢？

張徹的「八道樓子」是特殊的，有邵氏作經濟支持，軍隊與武器有政府支持，這才能順利展開拍攝工作的。

「戰」片演員如「女兵日記」一樣，稱得上是大卡士，拿香港觀衆熟悉的來說，有秦祥林、上官靈鳳、嘉凌、田野、葛香亭、貝蒂、傅碧輝等人，搭配是夠硬的。

不過，「女兵日記」比它卡士更大，可以說幾乎網羅了台灣的知名之星，女明星的陣容，眞是一時無兩！就可惜導演的功力差了一些，使整個戲缺乏說服力之外，還顯得散漫無章，以致處處不討好，糟塌了「材料」！

當然，描寫抗日戰爭故事，不一定非炮火連天，屍橫遍野不可；上了年紀的影迷，都不會忘記勝利後的「一江春水向東流」、「八年離亂」及「八千里路雲和月」等優秀影片，同是以抗日爲背景，寫離亂情懷，它的細緻與眞摯的情感，更能激起人們滿腔熱血的同仇敵愾！

準此，討好日本人的「廣島廿八」，難怪受到觀衆唾棄矣！

……面的有利條件，導演……據說也是喝過洋水學電影歸來，就看他的工夫能否配合有利條件了。

淡風中出現熱潮 硬碰硬票房仍佳

……原因是同日推出上映的有嘉禾院綫的「天才與白痴」，這部片聲勢迫人，宣傳已久，與之作硬碰硬的打對台，不難碰個焦頭爛額。

然而，也另有一些人主張吳思遠打硬仗的，這些人的意見，是認爲目前影壇吹着淡風，多少是由於製片家們「明哲保身」，不求進取的結果，其實一個大城市，同時容納兩部大片上映是有足夠消費潛力的，看西片「大地震」之與「沖天大火災」打對台而兩皆賣座就是最好例證，所以，祇要自己認爲影片夠質素，就不應該怕風忌雨，畏首畏尾。何況兩部大片一齊上映，反而會引起觀衆進戲院的興趣，觀衆不可能在一段頗長的日子中祇看一部電影就滿足的，根據些理由，則兩大相碰，可能還會收到互相輝映相得益彰之效。吳思遠終於接納了後者的意見，依期推出了「廉政風暴」。

……三週也不是奇事。這是麗聲院綫主持人與恒生公司協議決定下來的。

由於「廉」片之延長映期，牽動到原定跟隨該處之後在麗聲綫上映的「燕飛翔」導演郭演江，也把來港的日期更改了，郭氏是原定上週來港主持「燕」片上映事宜的，但「廉」片加映期的消息傳到台灣後，他便決定將行期押後，好乘此時間在處理他執導的另一部新片「我在戀愛」的結尾問題了。

從「廉政風暴」之不怕硬碰硬而創出美滿成績，可見在這個「進攻的時代」中，畏縮不前就是失敗。當然「廉」片之敢於打硬仗，自有其本身的實力，照目前形勢看，「廉」片可能是一西「後勁馬」，原因它有眞實的內幕性和獨特風格，在香港人來說，不看此片可能感到遺憾的。

淺彈輕唱

丹鳳

匹夫之勇

中國功夫片在美的熱潮已經減退，據說一部由王羽與外國明星合演的武俠片，在美放映時，票房還不夠宣傳費的開支。看看經常鬧打架新聞的王羽，還相信用拳頭可以打出天下否？

神通廣大

高寶樹在泰國拍攝的「女逃犯」，先在香港首映後，目前再在泰放映。這個「女逃犯」果然神通廣大，先來香港再去泰國，可以進出自如。

好人與壞人

在銀幕上多數演歹角的雅打堅尼地說，他還是寧願演好人，因爲演壞人演得實在太壞時，心裡好不舒服。相反，許多人會寧願演壞人，因爲演好人演得太好時，心理也會慚愧得好不舒服。

娛樂圈

美國海軍部珍藏紀錄片公諸於世

描述日本人偷襲珍珠港的影片，最著名的是李察傅利沙執導的「偷襲珍珠港」，這是一部戰爭片，數年前已在本港上映，相當叫座。

繼「偷」片後，尚有一部名叫「珍珠港戰役」的電影。不過，這是紀錄片。

製片及攝影，是美國海軍部。負責執行導演者，是荷李活大導演約翰福（已逝世）。

第二次世界大戰期間，他在太平洋爲美國海軍拍攝了許多戰爭紀錄片，「珍珠港戰役」是其中之一部份。

珍珠港事變，發生於一九四一年十二月七日。當時的美國第三艦隊總司令是威廉希斯利，他的部下都稱爲做鑑希斯利，B二十五機轟炸東京，就是希斯利的傑作。一九四四年，他又下令轟炸菲律賓。雖然，有人批評他的戰略錯誤。然而，他在一九四五年已升爲上將。

除了威廉希斯利在「珍珠港戰役」出現外，還有查士遜尼密滋，當時，他是担任太平洋區總司令。在太平洋戰爭中，戰績彪炳。一九四四年，他已升爲上將。

「珍珠港戰役」是一部在槍林彈雨拍攝的紀錄片，美國戰艦「約克城」「阿里桑那」下沉實況，觀衆清楚地見到。至於日本神風敢死隊以飛機撞美艦，血肉橫飛鏡頭，也在銀幕上見到。

圖爲「珍珠港戰役」中一幕。美軍登陸中途島，橫槍日軍。是役，日軍死二萬餘，這是日軍事前估計錯誤所致。

康嘉欣延期赴台 吳宇森最有個性

影壇近事 行雲

康嘉欣決定延期返回台灣了，因爲，她看到「天才與白痴」最近這幾天的票房紀錄，令她心花怒放。

儘管，「天才與白痴」中，康嘉欣只是第二女主角，不過，能夠做三四百萬的第二女主角，也是一件光彩的事情。

康嘉欣表示：第一次演戲，便有這麼好的成績，這簡直是出乎她意料之外。

雖然，康嘉欣自認不大懂的演戲，但是，如果有人找她拍戲的話，她也是會答應的。拍戲實在是一件非常吸引人的事情，又刺激，又可以出風頭。

康嘉欣是一位坦率的女星，她喜歡的，便去做，放胆的去做，像在「天才與白痴」中，與許冠傑拍的鬧情鏡頭，大家鬥剝衫，初時，很多人以爲她一定會很尷尬的，可是，康嘉欣演這樣的鏡頭，却非常自然。

康嘉欣表示：如果今天不返台的話，那麼，與夜總會的合約，可能會被取消，不過，她一點也不以爲意。

吳宇森是一位很有個性的人。這位導演，爲了執導他的新片：「絕代梟雄」連日來，除了埋頭疾書外，一有時間，便即到書店和舊書攤去，找尋一些有關的資料。

吳宇森表示：年來，他執導的影片，雖然不少，每一部的影片，都有一定的水準，像「鐵漢柔情」般，便是一部很有特色的影片了。

不過，吳宇森希望能夠拍一部有代表性的影片，這樣，才能夠爲人所熟悉，所以，他不惜花一兩年的時間，籌備「絕代梟雄」的劇本。

吳宇森還表示：「絕代梟雄」的男主角，絕對是新人。他表示：「絕代梟雄」只有起用新人，才能夠表現出他的才華。

而且，起用新人，也有一種很特殊的原因，因爲，新人可以給予觀衆一種新的現象，才能夠眞眞正正的將這位絕代梟雄的型象表達出來。

精通運動及功夫 黎小龍似李小龍

一部轟動中外影壇，到處都受到「李小龍迷」熱烈歡迎的動作鉅片「新死亡遊戲」，在邵氏新院線內已推出優先午夜場，近期內即將正式隆重首映，這亦將是本港李小龍迷的大好消息。

「新死亡遊戲」的男主角黎小龍，原是台灣一家體育專科學校的青年助教，精通各種運動及中國功夫，同時也是拳道、空手道及西洋拳的高手，在台素有「番生李小龍」之稱，因此無論外型和打鬥動作，都和李小龍十分酷似，此外他在片中連許多小動作都模仿得非常道地，演出之精彩，令人叫絕。

「新死亡遊戲」裡曾出動中外黑白動作紅星龍飛、山茅、恭弘、馬場、克司萊、山度士等助陣，影視女紅星「洪拳小子」女主角王景平及孟屏、施茵茵、湯秀妮、孟莉茗等主演。整個精彩的劇情與故事亦與「死亡遊戲」頗爲相像。

圖爲「新死亡遊戲」片中一幕。

碧血映紅粧

諸葛青雲著　余丹青插圖

他，疾如電掣，悄沒聲息地，向他所斜斷的紅姑藏身之處飛撲，身形已動，才冷笑一聲道：「小丫頭，看妳還能躲到那兒去？」

「呀！」

有如大地起了一聲沉雷，林木震顫，枝葉紛飛，雙方掌勁，滙成一股強烈罡風，將地面上的枯枝敗葉，捲得漫天飛舞。

馬林斯基果然不簡單，不但迫得紅姑與他對了一記劈空掌，也迫使紅姑不得不現出身形來。

不過，他這蓄意偷襲的一掌，卻似乎並未佔到甚麼便宜。

祇見紅姑嬌笑道：「夠意思！比起柳如烟來，好像是要強一點……」

一道人影，有如天蛛倒掛似地，由林梢直瀉而下，俏立紅姑身邊。

那是朱玫。

緊接着，柳如烟也跟踪飄降，與馬林斯基併肩站在一起。

朱玫與柳如烟二人，分別以非常關切的目光，向自己這邊的人客一打量，證實並未吃甚麼虧之後，才不約而同地，如釋重負似的吁了一口氣。

馬林斯基卻冷然一哂道：「凝碧崖武學，果然不同凡響。」

紅姑嬌笑道：「如果不服氣，咱們再來過……」

「我不跟妳這娃兒一般見識，」馬林斯基目注正在向他冷眼打量着的朱玫笑問道：「妳就是這娃兒的姥姥？」

朱玫點點頭道：「不錯。」

「她是妳的孫女兒？」

「不！是我的小主人。」

「小主人？」

「不錯！」

「你們的稱呼多奇怪？」

「與你不相干！」

「不錯！這的確與我不相干，」馬林斯基含笑接問：「我想問點與我相干的問題，可以嗎？」

「不可以，我不問你，你也別問我！」

「我祇想知道妳的主人是誰？」

「我不會告訴你的。」

「為甚麼如此拒人於千里之外？」柳如烟含笑搆口。

「不為甚麼，」朱玫嘆了一聲道：「我的主人雖然未曾出家，卻已算是世外之人，世外人自不便跟江湖中人打交道。」

「但事實上，妳們已捲入江湖是非之中了，因為，妳已將白君玉接到這兒。」

「三宮主，妳不覺得自己管的事情太多了嗎！」

一〇七五

通天跑街

先有大厦後有路

筲箕灣，這個港島東陲的環尾地區，隨着城市發展，今日已非僻靜漁村，觸目皆是巍峨華廈，車水馬龍，路人擠迫，盛況不亞於北角區，可是交通幹線，數十年如一日，仍然依靠一條電車路，且路面從未拓展潤廣，難以應付客觀環境的鋭變，自不待言。再說這條獨一無二的交通綫，同時又是通往柴灣、石澳、赤柱、大潭篤等地的必經之道，是以經常交通壅塞，不足為奇，惟是日我與溫賓途經此區，甫到西灣河，即遭阻滯，

大排車龍，動彈不得，在烈日肆虐下，我倆焗在迷你車廂裡，滋味至為够受，我恨不得寧可棄車安步，有勞雙腿，免受「烙刑」之苦。

溫賓極力挽留，說道：「呢排暑假期間，學生哥去游水，石澳、深水灣、大浪灣日日爆棚，帶挈埋呢條筲箕灣道，一樣爆棚，呢條路最多不過一咪左右，捱過啦，一入柴灣道，就風馳電掣，任快唔驚矣。」

我抹抹額頭，應道：「唔係暑假，呢條路幾時都係咁塞咯，我眞唔明，短短一段路程，外邊係海，裡面係山，海個邊係避風塘，並無碼頭，山個邊係木屋區，話拆就拆，當局點解唔填海或者開山整多一條馬路呢？」

溫賓莞爾一笑，說道：「講起市區主幹交通綫，大概呢條筲箕灣道，算係最矛盾不通咯，當局明知單靠一綫交通，攪唔掂，幾年前，已經公佈要在山腰開拓一條新路，同電車路平排並列，好合情理，呢條路綫，由鰂魚涌開始分支上山，經過西灣河，由慈幼學校出番香路，直達柴灣道，所經地方，都係木屋區，成安村、聖十字村、花園村、富斗村、淺水碼頭村，徙置村民，易過借火，為咗讓地俾新路，兩百幾間木屋早已拆咗，儲地以待，新路亦定名為「愛民街」，可惜醞釀咗足足五年長，從未見過大與土木建築新路，睇來『愛民』並非易事也。」

我不屑地笑道：「唔駛講，『亂民』容易，『愛民』梗係艱難啦，可能當局財政困難，一時間無力顧及築路嗜。」

溫賓立刻駁道：「咁又唔啱，其實呢條新路乃係一條財路，平嘅山地，如果開標拍賣，唔愛有人要，地主起樓，附帶築埋自己範圍嘅馬路，咁樣逐段實地，馬路跟住逐段築成，幾段駁通，就係一條『愛民街』。至於當局點解慢慢嚟趙，除咗等地價上漲，相信別無他理矣。」

一〇〇九

嬌鳥啼花

南宮搏著

宰相之孫

「別慌，他們找你不到，李相公也許不會出岔子，」僞管家又說。

素兒沉吟着，惶駭過去了，此刻，他由思索而深入，終於，頹喪地問：

「那完全是為了我的事？」

「嗯！」那人於嘆息中應了一聲。

「淳于少爺帶那些人來——」阿采插嘴說。

素兒已經念及於此，她咬咬牙，合上了眼皮——現在，她不是恨，而是哀傷人性的險詐，淳于克誠當面說得如此好，結果卻做出最壞的行為來。同時，她也憂慮李義府，那是由愛的關懷而生的憂慮。此刻，她寧願自己立刻死而不使李義府受任何的累。

「素兒，不必怕！」那僞裝管家的男子以驅揚的口氣說：「任何事，總會有解決辦法的，人生百年，不免一死，等事情到不得了的時候，至多一死，先怕，先擔憂，大可不必！」

「嗯——」她抬一下腿，苦笑着說：「我自己的生或死，都不在乎，我擔心李相公——」她稍頓，忽然問：「我想知道，你是誰？」

素兒在初見時就已問過，那生人的身份。

「我現在作你的管家——」他保持輕揚的口氣，隨後，轉向阿采：「請你給我一杯水飲，」

當阿采走開之後，他才自我介紹：「我姓許，我的祖父和李相公同列，大約你見過我祖父——但是，請勿向下人公開我身份。」

「噢，是許相公的公子。」

「不是公子，我是孫子——我在中書省替祖父做一些事，今天，事情太緊急，所以由我出馬。」

「唔，是這樣，眞委屈了許公子……」

「我的名字是彥伯，我喚你素兒，你就喚我彥伯吧！」

「這——好像不敬……」

「那末，我喚你素兒也是不敬了。」

「這……」

她不知如何說才好，忽然問，有羞澀感，被煤炭沾黑的面頰上，泛起了紅暈。

許彥伯看到她面頰泛紅，幽微地一笑，而此時，阿采捧了一隻木盤進來。

也就在同時，門上來報告，侍御史張倫又來了——

於是，許彥伯再命素兒躲入，關上石板，揩去微塵，然後，命開門接入來客。同時，他向阿采說：

「張倫再來，可能再盤問，你可以擺出架子來呵斥他，責他滋擾家宅；還有，當着他向我說

（附話香江）

……界拓展局，仍在積極進行，發展沙田、荃灣及屯門三個新市鎮，以配合十年建屋大計的進展。

根據當局的十年發展……逐漸發展中的屯門，近年由於移山填海，……房道路不斷出現，雖已漸告失去以往純樸的農村氣息，不過，青山灣西岸一帶，卻仍不失有可供遊覽的景物。

除了居民熟悉的青山禪院之外，青山灣西岸……石，這是青山半島最南端的角嘴，它的上方並有一大坑水從青山的西麓流下，潤寬石白，水源充沛，且有多個深潭，新界居民都稱該地為大水坑，亦是上佳的遊覽去處，從白角步行約半小時便……

開槍事大，呈報上級

老骲

許昌又繼續講埋佢之古仔，佢曰：「個伙記開咗兩槍，雖然打唔中，但係開槍乃大事也，即刻用無綫電通知總部通緝個架灰白色汽車，但係忙亂之中，竟然冇一個人記得起架車之車牌。本來設路障，派一個伙記，抄住本簿抄起晒所有經過之汽車小巴之車牌及經過之時間者，但係佢一聽見槍聲，就即刻縮埋深警車側邊，流彈冇眼，好容易打錯者。因此佢冇抄架車之車牌。」

矮仔劉問曰：「後來點樣處置？」

許昌曰：「你知喇，凡係開過之槍，即警槍亦係一樣，要交番俾總部，由軍火專家檢查者。而且總部派咗好幾個軍裝來，幫手搵子彈頭。但係架車駛過之時，開得好快，離開佢地甚遠，雖然開過槍，不過冇法子搵得到子彈頭。到底有冇打中架車，亦都唔知。個伙記後來要去總部俾口供。你知喇，警察開槍，唔係亂咁開者，有條警例管住者也。倘若對方先開槍，或者揸住刀及其他武器，可能會傷害自己，或者為咗救伙記，任你開亦冇所謂。俾口供之時，當然幾大話已警告過佢，叫佢停，又話表露過身份，聲明自己係差人。企嚟道、咪郁！否則開槍。必定咁樣講者，至於有冇講過，則事後有人對証。故如此一定講得甩。但係個一架灰白色汽車，祇不過係直駛而過，避去檢查而已，冇理由可以懷疑佢犯咗嚴重之刑事法例，故警察亦冇理由開槍者。除非見到打劫，或者見到車內之人有槍，而且經過路障之時開火，又作別論。」

矮仔劉又再問曰：「後來點？」

許昌曰：「冇乜嘢，後來啦個伙記上去鬧一餐，扣佢兩日人工。而且通知佢，此事將紀錄在佢之行為快路內，此乃輕判矣。若果十幾二十年前，開槍乃當作為大件事者也。現在罪案如此多，好難話禁止晒所有差人，唔准佢地亂咁開槍者。事實上現在當差所對付之歹徒，同以前者完全唔同矣，隨時隨地，講打講殺。我地當差者冇法子唔先拔槍預作準備，以免受害也。俾人用刀拮親，邊個可憐你，殺多亦不過由幾個高級人員，去醫院探吓，安慰吓，再無其他之獎勵矣。若發多六個月人工，作為獎金，則又唔同。其實即俾六個月人工，亦冇幾多，無謂攞命去搏也。」

當時櫈上有一份報紙，大字標題，話有一個退休之公務員自殺。佢自殺之前，寫落一封遺書，話受到廉政專員公署迫害云云。不過佢之遺書，並冇話佢自己有罪冤枉，而且話廉署迫害，成幅相，登出來，又話佢之銀行戶口已被凍結十幾個月云云。

許昌指住報紙個一段新聞問曰：「你地話咁樣查法啱唔啱？」矮仔劉曰：「啱唔啱我就唔敢講，不過佢地咁樣查法，一定係有証據者，祇不過廉記不僅嫌疑佢，而且係嫌疑佢地有一個集團，故捉住佢一個人來查，針對住佢，係希望佢供出所有其他之人出來也。」

一〇一〇

人在何處

野草

一

拂面的晚風，帶着一股海洋的清涼，一陣陣吹來，驅散了白晝的炎熱，卻驅不散我悒鬱的情懷。

黃昏的中區，繁忙已成過去，幾個神態悠閑的行人，在微風搖曳的樹影下漫步。一雙金髮白膚的洋人夫婦，一邊談笑，一邊推着娃娃車上瞪着藍色眼睛的嬰孩，緩緩地走着。路旁右邊，翠綠的木球場空盪無人，祇剩下擋太陽的白布幕隨風晃動。球場那邊，高等法院的圓塔頂，靜靜地矗立在淡淡的晚靄中。四周一片寧靜。

剛踏上路邊，一陣馬達聲急驟襲來，我連忙後退，一部紅色的車子從右側拐彎而來，迅速掠過面前，加足馬力，直向斜坡上駛去。

站在人行道，定一定神，看清楚路上沒有車輛，然後跨過花園道，向皇后大道中走去。

到了舅舅家，在門外碰到找我的表弟，一見面他對我說：

「表哥，今天有人找過你，」他神秘一笑：「是一位小姐。」

我猛然一震，心裡想：難道是她？我緊張地抓着他的胳膊，沒頭沒腦的，神經質的問：

「她叫什麼名字？年紀多大？胖的還是瘦的？面貌怎麼樣？」

表弟一怔，驚愕地看我好一會，然後搖搖頭，神氣十足的說：

「唉！聽你，一提起小姐就這麼緊張，反正她說過晚上再來的，等會見面不就什麼都清楚了嗎？安安份份等會兒吧！忙甚麼？」

我這個唸中學的表弟，唸書居然唸得這樣淘氣，他話一說完，把胳膊一沉，掙脫了我的掌握，剎那間，他已經跑下樓梯去了，我怔怔地望着他跳動的背影，直至消失，不禁又疑惑起來。

會不會是她呢？——不！我找尋她這麼多年，連一點踪跡也沒有，又怎會是她。如果說不是她，我到香港以來，從未結交過任何一位異性的朋友，那麼今天來訪的女客，到底又是誰呢？

我極力思索、推想，許久許久，依然沒有想出答案。㊀

珍重，珍重

七十二：青春過去不再回來

「或者，是成熟了，」他糾正。

「都好，總之跟以前有了一百八十度大轉變。」

「你畢業後有甚麼打算？」

「柏榮去非洲服務兩年，我畢業後也隨他去。」

「非洲？」也難以想像。

「放心，那地方不如你想像中可怕。」

「你們為甚麼想到去非洲？」

「因為它需要幫助，需要知識，」珠玲補充：「而最重要的：我們還年輕。」

「年輕？」

「是的，年輕的日子值得珍惜，不做些有意義的事，青春過去了不再回來，」

「青春過去了不再回來，」華表哥撫着臉頰，喃喃復述。

「我們並非清教徒，也不是苦行僧，更不是以勞苦自許，祇是不想浪費青春，」珠玲激情的說。

華表哥默默無言，是浮一大白？抑或對自己重新估價？

珍重！珍重！願你如是，願我如是，願天下人都如是！

珠玲在心底默禱着。

——完——

驍芙女士新作「吾愛吾師」，繼「珍重，珍重」後在本欄刊出，請讀者垂注！

鐵蓮花

高庸

走到距三岔路口丈餘處，古如雨已看見當路而待的白蓮宮舉高手，立即停步。

白玉蓮竟不是好欺瞞的，一眼就認出了古如雨，冷哼一聲，道：「金克用好大的架子，居然不肯親自赴約？」

古如雨欠身道：「莊主沒有親來，那是怕姑娘食言反悔，不放他離去，所以特命在下來代表。」

白玉蓮冷笑着道：「他的人呢？」

古如雨道：「已經離開侯府，返回麒麟山莊了。」

白玉蓮怒道：「這老匹夫竟敢用調虎離山計？他以為能逃得出我白玉蓮的手掌心……林老護法！」

飛漁夫林嵩立即應聲道：「在。」

白玉蓮道：「今日黃昏時，金克用尚未離開侯府，此時量他逃不遠，請老護法替我追下去……」

飛漁夫正想領命動身，古如雨忙道：「姑娘不必派人追蹤，莊主雖然未能親來，卻已依照姑娘的吩咐，命在下將東西帶來了。」

白玉蓮道：「你是指那兩份地圖？」

古如雨道：「正是。」

白玉蓮又問：「兩份圖都在你身上？」

古如雨道：「不錯。」

白玉蓮似驚喜，又似不信，頓了頓，道：「金克用好像不是這麼馴服的人，我得當面親自查証一下。」

接着，向飛漁夫林嵩一擺手，道：「老護法辛苦一趟，務必要追上金克用，無論死活，都替我抓回來。」

林嵩應諾，帶着兩名侏儒徒弟如飛而去。

白玉蓮轉對古如雨道：「金克用逃走的事，我不怪你，如果他給你的兩份地圖是真的，我還要重重賞你，祇希望你沒有說謊騙我。」

一〇八八

絃外之音

黃思騁

「他是個好人，契媽，我眞的有點不忍騙他。」

「這樣說來，你是眞的看上他了。」

「我不知怎樣說才好，我們玩了一天，談得攏。」

「不錯，他是個好男人。」

季夏女嘆息一聲，擺了擺手，沒有往下說。

「說呀，阿女，契媽又不是外人。」

「我眞的有點喜歡他。」

「這也無妨嘛，反正阿來又養不活你，可以一次賣絕。」

「他又不肯。」

「他欠下這麼多債，你自己也欠，不由得他不答應吧！」

「這樣吧，契媽，不如先要兩萬塊錢，打發了阿來再說。」

「未嫁人先拿兩萬？」

「沒有兩萬塊錢他怎會答應。」

「他又不是你正式的丈夫，你何必理他。」

「契媽，雖然不是正式的丈夫，他也幫過我的忙；如果給他這筆錢，在人情上我就不再欠他了。」

「這話倒也不錯。你先去和他談談，看他是否答應出這筆錢。」

「如果他答應，怎麼分賬？」

「我想這筆錢都歸他所有，他在還清債務之後留下一萬五千塊錢開公寓。」

「那眞是便宜了他。」

「我們一定要這樣做，契媽，要不然他那肯放過我。」

「他出了這筆錢，以後肯不肯出錢就不知道了。」

「你不是說他有一千萬嗎？」

「不錯，他有一千萬，不過肯不肯用在你身上就不知道了。」

「不管他，過了這一關再說吧。」

「我怎麼對他說呢？這筆錢不能算是聘禮。」

「你祇要告訴他這是我欠下的債就行了，因為我已經告訴他我欠下了債。」

「意思是說要他代你還債。」

「祇好這麼說啦！」

「如果他要點保証，我又怎麼說呢？」

「我還在乎嘛，契媽，請你答他就是啦！」

「你眞通氣，阿女，這樣我甚麼事都可辦通了。」

降龍珠

東方玉著

一清和尚到了此時，也不知誰是誰非，心想：「自己要他們保持中立，靜以觀變，總是不會錯的了。」

中心想着，立即跟着眾僧身後，退出大殿，招呼大家站到一起，不可妄動。

大殿上退出了四百來個僧侶，地方登時騰空出來，那由一塵領導的僧侶，約有一百二十來個，此時地方寬敞了，他們本已掣出戒刀，此時紛紛往上攻來。

卓玉祥心中暗道：「看來這些僧侶，都是天還上人的死黨了。」

這邊薄一刀、蓋世豪等人，也各自一擺手中兵刃，迎了上去，雙方登時發生了一場混戰。

天還上人不知何時，已由寺中僧人送上一支鑌鐵禪杖，他一手柱杖，緩步走上幾步，沉聲道：「大家退下來。」

話聲不響，卻有他的威重之氣，百餘僧侶，果然依言往後躍退。

一塵朝身後眾僧打了個手式，這一百二十來個僧人似是久經訓練，立即倏然分開，由一半人守住殿門，斷絕眾人出路，另一半人則像扇面般展開，把眾人截住在佛龕前面。

卓玉祥怒聲道：「大師道是甚麼意思？」

天還上人微微一笑……留下掌門玉符，立即退出伏虎寺去，敝寺俱是出家之人，與人無爭，自是不會與諸位為敵的了。」

卓玉祥道：「辦不到，在下受老方丈重託，豈能把掌門玉符——交給一個殺害掌門師兄、出賣峨嵋派的叛徒！」

天還上人怒聲喝道：「爾等死在眼前，還敢如此放肆？」

薄一刀道：「天還大師，在下不是佛門中人，卻願以佛門中兩句警語，奉勸大師，苦海無邊，回頭是岸，大師何苦為了一時之失，陷入萬劫不復之境？」

天還上人冷然道：「看來爾等果然是執迷不悟了？」

呂瓊瑤冷笑道：「你才執迷不悟！」

天還上人話聲一落，忽然回頭道：「唐老施主，看來祇有你出手，才能把他們制住了。」

毒龍唐思恭欠身道：「兄弟遵命。」

他這句話，聽得白玉霜、卓玉祥等人齊齊一怔，四川唐門老當家毒龍唐思恭，居然會對天還上人唯命是從，這，寧非怪事？

唐思恭緩步走出，朝白玉霜、卓玉祥兩人拱拱手，歉然道：「白大俠、卓小俠，對小女……

香江閒話
屯門面貌雖漸改觀 青山仍有郊遊勝地

……界拓展局，仍在積極進行發展沙田、荃灣及屯門三個新市鎮，以配合十年建屋大計的進展。

根據當局的十年發展大計，屯門將是最遲開發的一區。以當前而言，屯門新市祇建成第一個可容納居民一萬餘人的公營房屋邨——新發邨；至於全部可容納居民四萬六千多人的大興邨，則須明年才可入伙。一般地說來，屯門的公營房屋興建計劃，約要在明年始能全面性推行；預算十年建屋發展計劃完成後，屯門新市將有三十二萬多人居住在公營房屋邨，規模龐大。其實，最近十年間，隨着各方面發展的影響，屯門的面貌已變化頗大，到了十年建屋計劃完成後，可信它將面目全非，而以城市的姿態出現了。

屯門這個名稱，是近年才廣泛採用的。該地一向習慣叫青山，後經屯門鄉事委員會指出此一名稱乃屬錯誤；青山這個名字，其實祇是青山的山峯而言，其東麓山脚下的廣濶平原，應該叫做屯門墟，墟鎮亦應稱爲屯門墟，不容混淆。由於鄉委會要……

逐漸發展中的屯門，近年由於移山填海，樓房道路不斷出現，雖已漸告失去以往純樸的農村氣息，不過，青山灣西岸一帶，卻仍不失有可供遊覽的景物。

除了居民熟悉的青山禪院之外，青山灣西岸由散石灣至龍鼓灘一段景物，可算是適宜於假日郊遊的好去處。

青山灣西岸的一段公路長不逾兩哩，今已有巴士行走，由新墟直通白角。白角是一向海中突出的狹長山咀，兩邊各有長達半哩的海灘，沙幼而白，適宜海浴。位於白角後方青山脚下的綠樹叢中，有一座兩層高的小屋，即爲紅樓，國父孫中山先生曾在此樓居留過一段期間，樓傍有三株高大挺直的棕櫚樹，甚爲可貴；紅樓週圍，古樹障天，林蔭蔽日，景色幽雅，是一個上佳的遊覽去處。

……步行不久便可抵達望后石，這是青山半島最南端的角嘴，它的上方並有一大坑水從青山的西麓流下，潤寬石白，水源充沛，且有多個深潭，新界居民都稱該地爲大水坑，亦是上佳的遊覽去處，從白角步行約半小時便可抵達，每逢假日，都有不少郊遊人士在該地流連忘返。

由大水坑向西步行半小時便是冷水村，村前有美麗海灘，景色恬靜，亦是郊遊好去處。再從冷水村向西北走，過了塔石角即抵龍鼓灘，這是新界極西邊陲的一個大海灣，附近有不少村落。龍鼓灘三面環山，田野寬廣，前臨龍鼓海，西望伶仃洋，形勢之勝，新界各地無出其右；龍鼓灘的海岸長達一哩，沙灘寬廣，沙白而幼，浪濤洶湧，氣勢雄渾，令人歎爲觀止。此外，附近村莊還有不少古廟，保持着純樸的農郊景色。

終日形形役役的都市居民，週日假期能抽暇前往欣賞這些大自然景色，對身心確有無限的裨益。

（易風）

一九七五 國際婦女年的十年計劃

爲了紀念一九七五年國際婦女年，馬來西亞郵政局將在一九七五年八月廿五日（星期一）發行三枚郵票。這三枚紀念郵票的票值分爲十仙、十五仙及五十仙。每枚郵票的形狀是長方形的，其長度是：長爲廿四米厘，橫爲三十二厘米。它們祇有主要的設計形式，就是利用馬來西亞全國婦女機構的徽章爲主，加上四個婦女的側面輪廓。十仙的郵票是以青色爲主，馬來西亞一詞及其他字體爲灰色，十仙的字體爲白色，全國婦女機構的徽章則有藍、黃及紅三種顏色。

十五仙的郵票是以紅色爲主，其他的顏色和十仙的一樣。

五十仙的郵票是以藍色爲主，其他的顏色則和十仙的一樣。

這三枚郵票是由馬來西亞廣告服務社設計，以石版在白底的紙張印刷，由英國的哈里遜父子公司承印。

一九七五年是國際婦女的一個有歷史性的年頭。在一九七二年十二月廿八日聯合國大會決定一九七五年爲國際婦女年，同時擬定三大目標：

促進男女間的平等；

確保婦女在全面發展上的表現，尤其強調婦女在經濟、文化及社會上的職責及角色，無論在國家、區域及國際的基礎上而言，特別是在聯合國第二個十年發展計劃上言之。

確認婦女在促進友好國家間的合作及發展上的重要貢獻，以及其在加強國際和平的努力。

聯合國秘書長華特漢曾向各國呼籲，利用一九七五年促進女權的發展，以及擴展婦女在發展上的角色。這個呼籲應受重視，因爲在女權運動方面尚有再接再厲的必要。

聯合國的女權委員會在過去幾年來的表現卓越，成功地提高婦女在國家及國際上的地位，同時它已在一九六七年十一月七日起草禁止歧視女權的宣言，同時在聯合國常年大會中通過，提高婦女在建國中的地位。

在宣言中清楚地指出，婦女應和男人一樣在各個領域中盡量的努力，以促進國家及世界的發展及諒解。

在一九七五年國際婦女年，各國人民應關注聯合國的憲章，人權宣言，以及世界性的禁止歧視女權的宣言。這個歷史性的婦女宣言應受到普遍的重視，使它在日常生活中實踐出來。在此要指出的，在八十二年前，婦女沒有投票權，在六十九前，沒有任何婦女被委爲國家的議員。因此，在短短的時間內，全世界各階層的婦女所得的成就及表現是極巨大的。國際婦女年也在呼籲平等、共同建設及和平共處等。所以這套紀念郵票是有其意義的。

七彩詩筒

治安麻木症　詩：高景　圖：華生

此日眞如黃腫脚，
治安兩字不消提。
本來風濕須針灸，
麻木徒悲術太低。

「黃腫脚」，不消提」，今日香港治安情形，正是如是。本是小小風濕，變成完全「麻木不仁」。

寓所失竊想出防盜妙計
著書教人去防盜
名作家因而致富

紐約作家克路茲，某天在返家途中給劫匪掠走身上財物，驚魂甫定，立即遷到一個較安全的地方。

新居的治安雖然較佳，但他仍然時刻提心吊胆，外出時一定採取防盜措施，以防竊賊攻破「空城計」。

他出門前先把收音機或燈光開着，並把所有窗框的安全螺絲上緊，再在大門上加上一個特製的鎖。

他的寫作生涯不大好，假使夜盜再來光顧，一定無力補充所失去的財物。他必須想出一些辦法，把有價值的東西收藏起來。

大絞腦汁後，終於給他想出一些絕妙的辦法，並爲他帶來一筆財富。

克路茲在他的新書「如何隱藏室內物件」裏指出，任何人祇要有些創造力及木匠技術，均可以擊敗夜盜。

數世紀前，富有人家多喜把財富藏在暗格裏或鐘架後面。克路茲就是根據此種原則，設計他的隱藏貴物品的現代化方法。

他在衣櫥背後設暗格，在裝飾用的爐邊木框鑽小孔，在裏邊放置精緻小巧的貴重物品。此外他還在一堵內牆裏挖了兩個小的洞孔，用來放置鈔票或文件。外邊則釘上一塊木板，並加上一個木框，看來像個書架。

克路茲還在廚房裏採用這種技術，在墻脚挖一些孔穴用作保險箱。

他說，在油畫後面裝置「墻壁夾萬」是愚不可及的，一如把鈔票放在短襪裏那麼幼稚。究不若把保險箱放在廚房五味架後面。

他所設計的中空木頭，可能是他的發明品中最具創造力的一種，但亦最危險。他說，使用中空木頭收藏物品，事前必須告知妻子可能在氣溫驟降時將之當作木柴來燒。

「如何隱藏室內物件」一書出版後，一紙風[illegible]

因着世界著名大盜
最可怕的監獄
阿爾加特拉芝

從舊金山灣可以望到阿爾加特拉芝這個名聞全球的監獄，獨處於波濤洶湧的大海中。爲了它是世界最可怕的監獄，囚徒插翼難飛，因此歷年許多大罪犯都被囚在這裏的。他們中有大盜阿爾加龐、機關鎗匪基利等，是獄中鼎鼎有名人物。

一九六二年，曾有三個囚犯，利用獄中的湯匙想掘一條逃走的隧道，後來經過調查，証明這個島土質鬆，若掘隧道，就會崩陷，以後沒有囚徒胆敢嘗試了。

據說阿爾加特拉芝這個小島，是合乎理想生活的地方，因此島上除了囚徒外，還駐有看守的人員和他們的家小呢。有一獄吏對人家說，他們在這兒佔有的私家地方，比一般城市人爲多，而且治安極佳，晚上睡覺可以不要關上大門的。

住在島上的主婦，再也不會受到那些上門買物的推銷員所滋擾了。唯一使她們難以應付的是她們那天眞無邪的孩子，時常指着在做掃街和園藝工作的囚徒問東問西。有一次，一個孩子指着他的遊伴那個擔任看守的爸爸問他的媽媽，爲甚麼他的爸爸老是跟着那些在做着除草掘土工作的人呢。他的母親只好告訴他他們是壞人，因爲不肯吃菠菜而被罰做工的。後來這個孩子跑到一個過大盜的囚犯傍邊，跪在草上仰着頭埋怨他道：「蠢人啊，你現在後悔不肯吃你的菠菜嗎？」

晚上射擊演習那密集的鎗聲，常使囚徒的神經受到刺激。有一次，一個囚徒忍受不了，在那像蜂窩一般的監房大嚷道：「停下來，媽的，快點停下！」

吃飯時常是打破沉寂空氣的時間。可是當囚徒拿到他們那份食物時，就覺得倒胃了。因爲它們實在太單調了，單調得連看守的人員都看不過眼，稱之爲「獨脚食物」。早餐是開水和麵包，晚餐是白水煮意大利粉，連油鹽或醬料都不擱一點進去。爲使囚徒易於接受這種獨脚式早餐，一個好心的看守人，在麵包上搽些芥末醬，或其他不法之物。

每個監犯一天所吃的食物，所含的熱量爲三千六百加路里，但那些犯規則而被處罰單獨地過活的囚徒，所吃的食物熱量減爲兩千加路里。

監獄中防止囚犯逃走的設備極嚴，甚至飯廳中天花板掛下垂的燈飾，事實上是催淚彈。只要衛兵將安在鎗庫的電鈕一按，它便會爆炸而變成使人喉嗽流淚的烟霧，囚徒來往的信件，都經過監中當局嚴密檢查的。任何嫌疑的信件，都被抄多一份，然後將抄下的交給囚犯，眞的存入檔案。檢查信件的嚴密措施，是具有相當理由的，因爲恐怕信中夾帶毒品或其他不法之物。

在這裡的囚犯，時常會想出逃獄的方法，他們並不因這個島週圍波浪著名險惡而退縮。

一九二六年，新任阿爾加特拉芝的獄官克拉爾少校，風獄閒中囚犯，計劃來一次大逃獄。他於是召集所有囚徒在大校場中，由幾個非武裝的人員看守着。他們等候了一段時間，獄官才踱着方步出來。祇見他整理一下身上的衣服，咳嗽一聲道：

「我知道你們要做甚麼事，這是一個愚蠢的主意：如果你們想逃獄，會全體沉沒於旋渦的波濤中。我現在高興看你們實行，如果你們決定逃走的話，現在就走吧，我決定不阻止你們的，也不追捕你們回來。」他手指着那寒冷、白浪滔滔的大海，「走，決點，跳進海裏吧！」

他回轉身，若無其事地走進他的辦公室，剩下那些驚疑不定的囚徒，他們面面相覷，不敢移動半步。結果呢，他們取消逃獄的念頭，回到工作的崗位去，而監獄得以平靜無事。如果他們知道舊金山婦女俱樂部舉辦游達這個島的比賽時，他們會不顧一切加以嘗試的。

俱樂部中有一個年齡不滿二十歲的年輕會員瑪利，在四十七分鐘內居然游抵該島。另一個會員游達後，再繞島游了一圈並且游回去，然後若無其事的從海中站出來。她們的成績當然使司法當局吃驚，因爲他們時常認爲在島周圍那些旋渦式的險惡波浪，人類永遠無法征服的。

東西

藍嬰病

藍嬰病，是一種小兒先天性的心臟病。患有此病的孩子，其手指特別腫大，而且面色終年發青，毫無血色，壽命也極短。爲了要延長他的生命，連運動也要隨時注意。患有此病的小孩，如能幸運多活上幾年的話，那也只是延長他的刑期罷了。

在未瞭解這種病之前，我們先知道一下正常心臟的作用。在心臟中某一心室把髒的血液輸送到肺部，在那裡將二氧化碳排出體外，然後吸入新鮮的氧氣。另外一個心室又把整理過的血液輸送到人體各個器官。而其他兩個心室是用來暫時儲存肺部或其他器官的血液。

患藍嬰病的小孩，有可能是其心臟到肺部的動脈太狹窄或發育不全所造成的。由於這樣使到血液的清潔程度或加氧量和身體的需要量不成比例，甚至有可能是心臟的心室和心室之間有漏洞，使到含氧的血液和含二氧化碳的血液混在一起。據醫學界報告，患有心室病者，多數是夭折的，而僅有百分之五能夠勉強活到十多歲而已。

要治療這種病，就必須要施心臟手術，而且要使心臟暫時停止。起先，醫生們便利用了生理學方面的實驗結論，以使心臟停止跳動，而身體肌肉裡所儲存的氧能維持四分鐘的需要。如果再把體溫降低十度，則可以對心臟施以外科手術。

但是由於時間太短促，而且心臟病又非常複雜，因此此法不能成功。接着，醫生們又用一種叫「交叉循環」，即是利用一個健康人的心臟手術的孩子，和將要施心臟連通手術的孩子。此方法有個壞處，就是那個健康的心臟要負担兩個人的血液循環，因此顯得十分吃力，並且，由於血液相混，可能發生交叉傳染病。

後來，一個由醫生及著名的明尼蘇達醫學院聯合組成一個研究機構，研究出一個理想的方法來。這些負責研究的醫生都是些聞名的外科醫生或兒童心臟病專家。如李海博士，他具有豐富的醫治心臟病的經驗，巴考博士，他很早就看到延長心臟手術時間的可能性，瓦頓博士，負責每一個實驗工作的實施及杜瓦博士負責建造一具心肺機器，以代替病人的心臟及肺部的功能。

他們利用這架心肺機器的程序是這樣的，先將病人的胸部切開，然後詳細的檢查心臟跳動的情況，檢查結果滿意之後，就把通心臟和肺部的容器切開，換到心肺機上。在機器裡面儲存了適合病人血型的血液。

當心臟一注射入檸檬酸鉀而停止跳動時，一切輸血作用馬上就由心肺機所代替。用過的污血再回到心肺機內，加以清潔和加氧，然後再經大動脈輸送到身體各部。

當這一切再進行時，醫生就把一種特製成功的塑膠薄板安放在心室穿洞的地方，以防止不必要的血液流過。以後，這塊薄板就成了病人的心臟要件。假如，是肺部動脈血管狹窄的話，則可以割除這些肌肉，以加大血液的流通。或者換上上很寬大的塑膠管子，這樣就完成了心臟「修理」的工作。心臟的跳動在這時候可以恢復，也可以關閉心肺機，並把用過的主輸血管拆除，以等下次進行手術的時再裝上新的。

凡是患有藍嬰病的孩子，經過這種手術之後都有希望過正常人的生活。

如蒙惠刊本報廣告請電二八〇七〇八

紐約 大華 華聲 明天盛大獻映
牛頭角帝國開幕獻禮
歐洲公司發行 二次世界大戰 秘辛悲壯慘烈巨片！
七彩闊幕
金像導演 尊福 攝製遺作
日本魚雷攻擊偷襲成功，正自鳴得意，美軍積極反攻，祇中途島一役，使日本海軍實力折損三分之二！

珍珠港戰役

偷襲珍珠港！麥帥大反攻！中途島決戰！肉搏塞班島！

台灣著名小食　豬牛肉乾・肉鬆
味道鮮美　售價相宜
台灣民生物產有限公司　九龍尖沙咀總店：營業時間：上午十時至下午七時
旺角分店：灣仔分店：及北角分店：營業時間：上午十時半至下午九時半

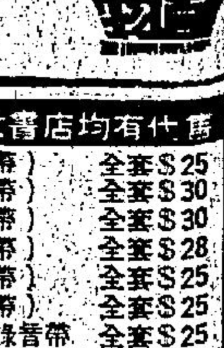

人人可讀
新生班各科中學及商科各校日夜招生
立案 香港商科語言書院
被稱爲規模最大及師資最好學府
本校代各界翻譯各國文件
主理：伍楚生博士　校長：伍王玲平　校監：伍德烈博士

語言科：各級英語會話・日文・劍橋大學 / 英文拼音班・法文・英文科文憑班 / 英文專修班・德文・GCE英文班 / 西班牙文・國語・TOEFL班
技藝科：全科剪裁 / 廣告畫裝飾設計
文商科：中英打字・電腦打孔・香港稅例 / 聽覺打字・中英簿記・出入口文員班 / 中英會計・數理專修・L.C.C文憑班 / 英文速記・珠算全科・PITMAN文憑班
商科中學部：F.1.F.2.F.3.F.4.F.5班 畢業可參加香港政府會考及英國各大學會文憑本校並介紹就業

正校九龍彌敦道603-609新興大廈三樓 3-858440＊二校彌敦道593-601廖創興銀行大廈五樓 3-859364＊三校彌敦道687-689三樓 3-945747

本校新書自修必讀各大書店均有代售

基礎日語會話（附日人錄音帶）	全套$25
日本語商業會話（日人錄音帶）	全套$30
初級德文會話（附德人錄音帶）	全套$30
高級英語會話（附英人錄音帶）	全套$28
中級英語會話（附英人錄音帶）	全套$25
基礎英語會話（附英人錄音帶）	全套$25
語音學：即英文拼音附英人錄音帶	全套$25
珠算大全：精簡易學實用準確每册	$3元5角

德法烹飪學院
新法教授出國衛生技術易學速成收費平有證書
京菜 薄餅 糖果 西餐 腸粉 蝦片 荳腐 水吧 調酒 麵飽 西餅 油器 打麵 粵菜 燒烤 點心
旺角彌敦道494—496號晉利商業大廈21樓全座
冷氣課室歡迎參觀索章電話K306427

遊艇班 歷史悠久 青年會窩打老道會所 開課 K八八〇二一一分機十

招生

代改作文 中小學國文英文課卷批改 交件快 委托者請負責 電K八八九九二五 黃學沿於早晚接洽

待聘

冷氣雪櫃 買賣 按裝 修理 電H705553 新華興

遊船河 聯明公司遊艇最多 5—229975 5—779096

中聯搬運公司 專門搬屋 香港H-627922 628973 九龍K-333560 333532 彌敦道K-632345 628647

商業

工商晚報 分類廣告
銷數廣 效力大 收費廉
每段 大字四個 小字卅四個 每天三元 上期收費 不折不扣
凡涉及法律性廣告，請携同身份証來本報辦理刊登手續。
洽刊處
（一）中區辦事處利源東街八號地下　電話：二二式五四九五・二二壹式三八
（二）灣仔分域街十八號本報廣告部　電話：二二七九三零七・二八零七零八
（三）彌敦道壹零零號東英大廈式零零壹室生記租務處
（四）旺角荔枝角道廿二號東興大廈生記租務處
（五）油蔴地上海街三壹九號
（六）九龍城周生生珠寶金行有限公司（太子道四三二號）
（七）青山周生生珠寶金行有限公司（青山道三二六號）
（八）油蔴地周生生珠寶金行有限公司（彌敦道二一二號）
（九）旺角周生生珠寶金行有限公司（彌敦道七〇七號）
（十）深水埗周生生珠寶金行有限公司（大埔道四七號）
（十一）佐敦道周生生珠寶金行有限公司（佐敦道卅七號L）
（十二）紅磡周生生珠寶金行有限公司（蕪湖街九九號）
（十三）荃灣周生生珠寶金行有限公司（荃灣青山道一九九五號C）
（十四）元朗周生生珠寶金行有限公司（青山道八七號）

老中醫專理男婦兒科頑症經驗多
潘柏
全日應診 九龍彌敦道512號三樓（近佐敦道口上）

痔瘺 立止痔血脫肛
苗樂天醫務所
全港獨一・日本痔科名醫 歷史悠久・遠近馳名 無痛新法
（醫法獨到・保證滿意）

哮喘專科中醫張石靈

新選醫館舉辦 贈醫贈藥

醫藥

旅行團機票可能減價
旅行社協會去年提要求繼續交涉
航空機構原則上同意草擬細節中

【本報訊】旅行團之機票年內將會降低，如香港旅行社協會與本港航空公司代表機構之交涉繼續和諧進行。

旅行社協會係于去年十月請求各航空公司減低票價，並建議各公司祗與該會之會員機構交易。

當時各公司表示，由於油價上升，並非考慮減價之時機。雖則拒絕，但雙方仍經常接觸。

去週，雙方舉行全體會議，對此問題作出突破。航空公司原則上同意降價，並設小組會草擬細節。

旅行社方面對此較樂觀，相信年內會實現。

據謂，旅行團機票減價將首先在亞洲區內實行，並相信票價對一後會吸引更多人參加集體旅行。

目前旅行社協會有會員一萬一十三家，而本港約有旅行社二百家，非會員旅行社將來可能

房屋署進行重建轄下二十個屋邨
改善二百四十幢大廈環境
全部工程約需十五年完成

【本報訊】房屋署現正進行重建該署轄下港九二十二個第一型和第二型屋邨，包括大廈二百四十幢，受影響居民八萬四千餘戶共約五十萬人。全部工程約需十五至二十年完成。

房屋署助理署長（重建事務科）衛綸舒昨日表示，房屋委員會重建計劃的目標，是將舊樓宇徹底重新興建，以改善整個屋邨的居住及生活環境，適應實際的需要。各重建屋邨將設有商業中心、市場、停車場、學校、兒童遊樂場及社區會堂等。

衛綸舒稱，第一個重建的石硤尾屋邨的第四期安居計劃於年底完成後，房屋署第二目標是大坑東邨，預料該邨首期受影響的居民可於七七年中遷進新居。

同時，大坑東重建計劃初期工程的一份價值六千六百萬元之建築合約，昨午已在房屋署總辦事處內簽訂。

重建計劃的重要階段，為進行九龍中部屋邨，即是黃大仙、東頭、橫頭磡及樂富邨等的整體計劃，因為上述屋邨的現有人口達二十七萬人，超過受整個計劃影響總人口的一半，而且該等區域今後的建設，要與集體運輸鐵路計劃配合發展。

對於一般住戶方面，重建的新厦將為一般住戶居民提供有獨立設備如浴家廁所、廚房、露台及水電供應的新居單位，各住戶面積的編配亦較寬，每人（不論成人或小童）不少於三十五方呎，住戶與房屋署互相簽署租約，業主與租客的關係得以確立。

受重建計劃影響的各屋邨的商戶，房屋署均安排新營業單位，以便商戶繼續營業，並訂立適當安排辦法。在石硤尾三期的辦法中，都能適應大部份商戶的要求。辦法如下，可供商戶選擇：

（甲）店戶可申請一個面積與現租舖位相同的新舖位；

（乙）可向其他同期店戶承讓舖位，增加面積，以便租用較大的新營業地方；

（丙）可採取合併方式和其他店戶，一起申請較大的新舖位；

（丁）可轉讓舖位予其他店戶，以便承讓的店戶申請較大的舖位；

（戊）可轉讓其舖位與任何人士申請新舖位；

（己）不欲申請新營業地方的店戶，可申請恩恤現金津貼，面積二百四十平方呎的舖位為一萬一千七百元；面積一百二十平方呎的舖位為八千一百元，比較租務法庭依照豁免令所發給私人樓宇商戶的補償額略高。

此外，店戶獲得新舖位後第一年的租金減收百份之五十，第二年減收百份之二十五。

本港印度商人反對
每年收入逾六萬元者
須將十分一滙返國內
駐港專員謂對雙方均有利

【本報訊】此間之印商，反對印度政府強迫海外印人，如每年收入逾六萬元者，須將十分之一滙回國內。此舉之目的，欲增強國家之外滙儲備。印度駐港專員馬達雲則為政府之決策辯護，強調此舉對國家有好處。渠謂，此將鼓勵印度投資祖國，最後亦自蒙其益，可謂一舉兩得。

據了解，本港印僑受影響者不多，因祗有持印度護照者方受約束。雖則許多印商認為百分之十實屬太高，但本港不少印人持英國籍者。

今晨市場價格 肉類魚蝦蔬菜

上肉	七元二角
牛肉	九元六角
雞	七元二角至八元
鴨	五元五角
坭斑	九元半至十元四角
紅衫	三元五角
大魚	六元二角至七元二角
鯪魚	四元五角至六元四角
蕃茄	二元二角
多瓜	八角至一元
白菜	一元六角至二元六角
毛瓜	六角至九角
蘿蔔	七角至九角

（價格以每斤計算）

三角銼刺入背部
竹戰中男子倒斃
案發後一男子到署投案

【本報訊】觀塘西草灣安置區昨深夜發生一宗神秘謀殺案。一名失業三行工人與鄰居「竹戰」之際，冷不提防被人閃電在背部猛刺一銼，重傷倒地，送抵醫院搶救時，証實已不治斃命。警方據報後，將此案列為本年來第八十四宗兇殺案處理，並展開調查。

案發後，一名三十歲、姓廖的男子前往觀塘警署投案，自稱與上述的命案有關，該名男子迄至今午仍被警方扣留查訊，尚未被落起案訴。

死者劉賢贊，三十三歲，海豐人，與妻子吳紅妹，廿八歲，與四名兒女住西草灣安置區一段五號木屋，死者為一名三行工人，但在月前失業。

該案發生於昨晚九時許，死者與三名鄰居好友，一姓倪，一姓何，一姓羅及一姓倪，在第一段卅號一間士多外處「竹戰」，及後至九時卅分，突然下大雨，故四人將雀檯搬進士多內再戰，當時死者係背坐近門口。

至深夜十時五分左右，突然有一名男子衝入，以三角銼向死者背後刺去，逞兇後迅即逃去。死者慘叫一聲倒地，流血不止，在場三位雀友連忙報警將傷者送院救治，在抵院時已不治斃命。

案發後，一名卅歲男子向觀塘警署投案，警方乃將其扣留，協助調查該案。

據悉：死者於八年前逃港，曾在一間建築公司任職。兩月前僅靠做坭工養活一家大小，而其父母仍在大陸，因生活困難，已將兩子女交予朋友照料，鄰居稱死者為人友善，不可能與人結怨，為何遭人殺害則不得而知。

南中國海主要航道上
發現無人輪船漂流
海事處警告船隻注意危險

【本報訊】海事處對所有在南中國海上之船隻發出警告，謂有一艘無人之輪船，在主要航道上隨波逐浪，須小心其突然出現，以免危險。

往來商船發現，估計十日內共漂流三百三十哩。

海事處發言人揭露該輪名TROUANE，曾獲各方報告形容其錨鍊垂下，搖曳不定，

約四百哩。現時漂流在本港東南三百五十哩，循往馬尼拉之方向。發言人謂，目前並無香港拖輪駛去搜尋，但馬尼拉係□大之拖船基地，若馬尼拉拖

兩幅官地競投熱烈

【本報訊】新界葵涌兩幅官地，昨在荃灣雅麗珊社區服務中心拍賣，一幅指定建為商業住宅區之官地，竟超出底價二百七十五萬元投得，另一幅指定建工業貨倉之官地亦超出底價一倍，競投者爭持劇烈，在地產業正陷於低潮之際，此兩幅官地竟能以高價賣出，使臨場者均感詫異。

首先拍賣的一幅位於葵涌葵興路，地段二九四號，面積約為一萬六千九百廿平方尺，每年地稅三百元，規定投得者只能建為商業住宅用途，在卅六個月要建成不少過三百四十萬元的上蓋，同時投得者須於一個月內要將全部地價繳付，底價是四百萬元，競投者每次出價要以十萬元遞增，有三個集團展開劇烈的競技，結果由寶賢有限公司（麗君集團）以六百七十五萬元投得。

繼續拍賣另一幅位於葵涌工業街的官地，地段二八二號，面積約為二萬九千二百平方尺，每年地稅三百元，規定投得者在三十個月內要完成不少過二百七十八萬元的上蓋，並只限於建為工業貨倉用途，底價是一百五十萬元，投得可將百分之九十地價，分十年付款，結果由一福墅企業有限公司以三百零五萬元投得，超出底價一倍。

澳門一別墅房間內
發現半裸女屍
同來開房男子不知去向
警方初步認為並非謀殺

【本報訊】澳門一別墅內，一名女住客昨晨被發現半裸離奇斃命，而偕同女死者一同到上址開房之男子則不知去向，澳門警方現正急欲會晤一名報稱陳成的男子。是謀殺？自殺？抑或服興奮劑過多？尚是一個謎。

警方初步調查結果，認為謀殺成份極小，自殺的可能性也不大，又據醫生之剖驗，生前未有性行為。

死者身世未明，澳門警方正在着手調查致死原因。

發現赤裸女屍是澳門雅廉坊馬路七十六號金門別墅，該別墅為三層樓宇，全座為別墅房間，昨晨九時許，別墅清潔女工阿燕，在清潔房間，發現二樓二〇四號房中，有一女住客打橫僵斃於床上。

發現時女死者由毯蓋着全身，女工阿燕發現女住客僵斃，早已驚得六神無主，急奔出房間，向別墅伙記報告，由別墅伙記再往房間察看，女死者除上身尚佩有白色乳罩外，下半身赤裸。

別墅伙記向警方報訊，司法警察廳派出司法警員到現場，在該二零四號房所見，女死者年約廿五歲，上身佩有白色乳罩，下身赤裸，一條肉色三角褲放在床尾，女死者死狀安詳，咬緊下唇，房間未見凌亂跡象，遺有死者綠色印花衫裙，白色高跟鞋，墨綠色大手袋，內有銹花銀包載港幣五元七角、膠梳等，未有證件，身份不明。

據別墅伙記稱：前晚十一時許有一對青年男女到來開房，開二零四號房，男子約卅歲，着恤衫西褲，女子着綠色衫裙，墨綠色手袋，白鞋，登記時男子書寫陳成，香港身份証號碼E二三四五六。付房租卅九元，迄昨晨八時許，櫃面伙記見該署名陳成男子，離開別墅。

迨於十時許，女工阿燕前往清潔房間，發覺該赤裸女屍。

司法警員經勘查現場後，召黑箱車將女屍舁往山頂醫院殮房，經醫生剖驗，取出胃部另行化驗，醫生之初步檢驗報告，死者身上無任何傷痕，頸部與指甲尖有些微瘀色，但並非傷痕，死前亦未發生過性行為，估計已死去四時至六時，死亡時間約於昨晨凌晨四時至六時之間。

警方調查案情，認為並非謀殺，則在別墅之女裸屍，情況頗為離奇，未獲証實之消息稱：在赤裸女屍房間中尚遺有兩小瓶藥丸，但未知是甚麼藥。

現警方正在追查女死者身世，以及偕女死者開房之男子下落。

右圖為發現半裸女屍之澳門金門別墅，左圖為在酒店房間內半裸僵斃的女死者，死狀頗安祥。

漁農處設特別小組
研究水域污染
尋求解決辦法

【本報訊】漁農處現成立一特別小組，負責研究本港水域的污染問題，尋求解決辦法。

該海洋研究小組於去年底成立，現正進行一連串研究工作，以便向政府提供如何減少海水污染的方法，使海洋生物及本港漁業不致受到嚴重影響。

現時進行中的一項龐大研究計劃是對植物性浮游生物（微小浮游植物）作一項地區性研究，用以確定本港水域的各種污染程度。

該項研究工作是與工務司署協力進行，每隔兩個月由工務司署在本港周圍設立的五十個監測站，抽取海水及微小浮游植物樣本加以研究。另一方面，該小組又與中文大學合作，在吐露港進行一項同樣性質但更為精細的研究工作。

工作人員首先將有關樣本在實驗室內予以分析，以確定所搜集的植物每種有多少，並分辨出最普遍的種類。

年中搜集植物的數量多少不一，但植物的數量是會受到污染程度影響的，因為來自家庭的污水含有植物營養素，有助於植物的增長，而許多工業的污水，則含有毒質，對植物有礙。

由於這微小的浮游植物是海產動物的主要食糧，而這些海產動物又是魚類的飼料，因此，這些影響甚為重要。

同時，由於有些植物只能在清潔的水中生存，而有些則宜於在污染的情況下繁殖，因而將植物的種類加以鑑別是有用處的。

該小組進行的第二個計劃是研究水底動物之分佈及多寡，使用特別設計的起重鈎及由本港的潛水人收集該等水底動物。

此次研究的結果，使本港對於水底動物的估計更為詳盡，因為這些水底動物與浮游植物不同，牠們大部份都集中在一個細小區域生長。

該小組是由譚新博士負責，譚氏為一位極富經驗的染污學專家，曾在愛

牛頭角下村灶底藏屍案
被告昨提訊還押
法官諭精神病醫生檢驗

【本報訊】牛頭角下村第九座發生之「灶底藏屍」，一名涉嫌有關男子，昨午在觀塘裁判署提訊，被告暫無需答辯，法官徇控方申請將案押候至九月三日，俟精神病醫生檢驗，被告能否接受審訊，被告還押監房看管。

被告黃均泰，廿四歲，未婚，售貨員，住牛頭角下村第九座一四零號二樓，被控於八月十六日，在九龍地區，謀殺女子李亞來。

昨日下午二時半，由三名警員押解被告進法庭，被告身穿白色短袖恤衫，籃色牛仔褲，高約五呎六吋，身材普通，面型瘦削，濃眉大眼，並無異常鎮定，當法官詢問他有無話說時，被告答稱，希望儘快審訊，及取回眼鏡配戴，因他乃近視之人，而在警署內因受警方人員恐嚇，又不能看清楚其編號，最後又希望法官批准其吸煙，因頭腦難頂，但法官向被告謂，此事與案無關，汝亦須遵守一些規則，聆畢宣佈押候，提訊過程歷時僅八分鐘。

一名涉嫌與牛頭角下邨灶底藏屍案之男子昨午被帶往觀塘裁判司署提堂。（本報記者呂智明攝）

兩張歷史性五百元大鈔
在錢幣展覽中被竊

【本報訊】兩張歷史性五百元大鈔迄今仍然下落不明，警方經已展開調查，追緝該名竟敢公然在香港博物展覽館舉辦的錢幣展覽會中盜去。

這兩張鈔票相信是上星期六（八月廿三日），在星光行香港歷史博物館的錢幣展覽中被人盜去，該館的職員於該日下午五時四十五分發現失竊後，便立刻報警。

這兩張五百元的鈔票分別是在一九二七年及一九三零年發行。其中一張編號B二八六四四五，是從本港的一個收藏家商借，並購有保險。另一張鈔票是由香港上海滙豐銀行捐贈，編號B〇〇〇〇〇〇，上面有紅色的英文「樣本」一字，打斜印在鈔票上，同時亦有刺花的英文「取銷」一字。

圖為香港歷史博物館被竊的兩張五百元鈔票，上圖為（B286445）的鈔票，下圖為鈔票樣本（B000000）號。

高雷中學舉辦半工讀
龐鼎元墊欵購置校舍

高雷同鄉會主辦之高雷中英文中學，為一家協助清貧青年半工半讀之不牟利學校，自一九七一年開辦以來，半工讀學生按年增加，今年度增至七百多人，最近高雷中學在大角咀福全街福明大樓購置二樓全層為新校舍，擴大收容學生。

據高雷中學監督，香港著名工業家紹榮鋼鐵有限公司董事長龐鼎元稱：高雷中學為不牟利教育組織，本人與高雷同鄉會理監事，針對現實社會經濟情況，改善社會風氣與訓練青年求生技能問題，四年前開始在高雷中學推行「半日讀半日工作」制度，由校方協助安排學生參加工廠半日工作，經過四年來之考驗，獲致相當良好效果。半工讀者青年學生直接參加生產工作，對社會問題加深了解，從而加強對工商知識之吸收和技術之訓練，雖然半日工作化去時間，但對基本學業，（主要科學如數理化國文等）成績進度並無大影響，而且對品德修養反而有較大之幫助，社會風氣與家庭經濟同得實惠。

龐鼎元為支持此項有意義之社會福利事工，已墊欵為高雷中學購買新厦，龐氏願盼深水埔旺角區工商機構人士，了解清貧青年半工讀之社會意義，支持該項半工讀教育工作，在有適合青年工作崗位時，儘速與該校接觸，提供半日工作崗位。

中國雜誌空運到港

「中國雜誌」八月號經已空運到港，是期內容要目有：中國的命運與臺灣的前途，政府處理對外關係與中日復航之一貫政策，及一手世能遮盡天下人耳目，看毛共的「七．二一工人大學」，慈湖謁靈記等多篇，套色精彩，圖文並茂，每本港幣二元五角，港九各大書報攤有售。

滙豐馬頭角分行開業

香港上海滙豐銀行昨日（廿六日）在九龍土瓜灣道開設馬頭角分行，由滙豐銀行人事部專員艾芬小姐主持開幕儀式，隨即舞獅誌慶，並由舞獅者開來往戶口，成為新分行第一位顧客。新分行位於人口稠密的工業住宅區，將為該區近八萬市民服務。

艾芬小姐已在本港居住逾三十年之久，目前主理滙豐銀行四千五百名僱員的福利事務。

圖為滙豐馬頭角分行昨日開幕後，艾芬小姐（左）及新分行經理李恩榮向舞獅人致賀。

晨市交投仍弱

經濟專家都認為將會在短期內復甦，但回升速率將因個別國家之表現而定，在眾多工業國家之中，美國是首先……

……量增多，個人收入提高及建築業興旺。美國國會及聯邦管理局為着應付因通貨膨脹而引起之問題，曾採取一連……

……脹鬆弛下來，長率趨低，失業率降低，消費力會在短期被帶動提升。展望長期增長率將比正常看好，以日本目前……

……國政府對原料出口徵收少量稅收，但未能阻止資源外來，以長線而言，加拿大之經濟發展應被看好。

……達到改善經濟環境，投資該國股份是要小心及不能存望過高。

荷蘭方面，荷蘭經濟與西德關係很……

日立牌空氣調節系統

式式俱備 各適其適

HITACHI Cool

組合式
水冷式
風冷式
分體式
冷凍式
（至1,000噸）

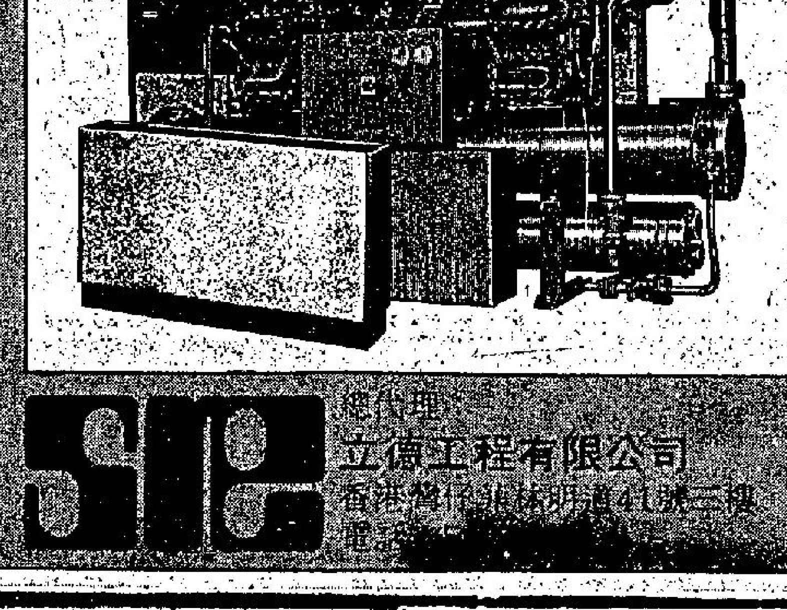

總代理：立德工程有限公司
香港灣仔菲林明道41號三樓
電話

特別分類廣告
日晚報聯刊
每段六個位，或排雙格。
每天日晚報合共收費三十五元
連刊七天
上期收費 不折不扣
此種廣告祇以普通廣告為限，啟事及醫葯除外。

南京街八至廿號街接彌敦道
德惠行
特價廉租：寫字樓每單位約二百五十餘呎：旺舖高十九呎半合各行生意
經濟實用漂亮大方
K三〇七〇二五 H二三七五三一

易通英文專修日夜校
本校以半年時間，完成英文書院一年英文課程，以四年完成中小學全部英文，本校學生歷屆參加英文會考（只考英文科）成績優異。
現招：初學班至會考班新生
特別適合 需要英文一科合格之會考生，中校學生，補習英文，及各界人仕需應用英文者。
開課日期九月五日　簡章備索
校址：㊀九龍太子道三〇四號（日夜校）電話：三六二四三三
㊁九龍塘牛津道二A（夜校）電話：三六二一二一
㊂香港北角名園西街（夜校）電話：七〇三八八六

天主教培華英文中學招生（男女）
自建園林校舍
F1至F4即日報名接見新生
下午校設獎助學費26元36元46元56元，持升中證免試讀中一
2D 4A 6D 40 104巴士到美麗宮戲院下車經14座救世軍直上
校址：九龍大坑東……

天主教聖慈幼英文中學
招各級男女新生
F5重讀生優先取錄
校址上環荷里活道普仁街19號（英文中學部）電話：455204
堅道93號（英文中學部）電話：241434
堅道63號上午英文小學及幼稚園電話241987
下午中文小學及幼稚園電話236631
上環必列啫士街37號（上下午中文小學及幼稚園）電話：453314
上環急庇利街一、三、五A幼稚園部 電話：438204
中學部小學部及幼稚園報名詢問處電438204

葵涌培新英文書院 日夜校招生
日校：班級F1至F5會考班（冷氣設備）
「凡持有升中考試證者優先取錄並可申請三年補助學位」
英專夜校（備有校車接送）
字母班至F4（九月三日開新班）
校址：葵涌石梨新村大白田街31號（好時年酒家左鄰）
電話：一二—二四四九五〇

香港法文專科商業管理學校
自置多層校舍・標準冷氣
九月份新班招生
英語會話・日文・商業全科
英文專科・法文・英文拼音
打字全科・簿記速記・信扎
電腦全科及打咭・航空地勤
TOEFL試・GCE英文
國語・德文西文・高級會計
秘書全科・出入口文員專科

香港工科學校 九月五日新班開課
灣仔軒尼詩道274—288號二樓H753341
彌敦道593號廖創興銀行大廈3樓K305075
深水埗大埔道92-101號K953774
西環皇后大道西501-511號2樓H485447
電機工程 冷氣工程 無綫電 航海電報 工商管理 數學專科 時裝設計 室內設計 廣告設計 建築工程 機械工程
部記全科 會計全科 洋行實務 信扎速記 打字日文
英語會話 F1—F5 初學－P6 成人字母 英語拼音

菲律賓嘉賓團
利樂五天遊 $1.680
遍遊馬尼拉，碧瑤，大高地，及百勝灘，節目豐富，一流食宿，專人領隊，豪華客機來回。
9月19日 10月10日．24日出發
中環萬宜大廈120—124室
大地旅運社 H233257 H233260

國際堪輿 老見農居士 命相奇準
七十二高齡相師，歷五十餘年經驗，眼光銳利，工夫獨到，立決人生禍福，保證前準後驗，事業成敗，家宅不和，夫妻情變，戀愛顛倒，遠行方向，宜非橫禍，正財偏財，與及任何變要，疑惑，苦衷，委屈，種種有口難言之事，歡迎各界仕女蒞臨賜教，專誠指示，介紹東福來寶賜教掌相氣色卅元，另報七折並送新出版（氣色與流年書一本）易學易懂無師自通男女適用趨吉避凶。會客上午十時至八時灣仔波斯富街61號二樓來賓請認招牌，與閣別家有異（永安公司側）

晨市交投仍弱 造勢輕微低順

在外圍情況全面報跌之下，本港股市至昨日尾市疲弱之勢，繼續出軟順，開市之初，各類股份成價俱以較上日較低的價位成出，隨後在買家任手，而賣盤客增的情況下，成價更見再低，尤其是少部份股份成價低挫幅度較大，直至收市，大部份股份多在最低價位收市，交投情況略較上日低弱。

市場中人指出：大市今晨繼續低順，主要原因在於外國的低挫，及本港若干股份被傳不利的消息所打擊，同時在未有真正利好的消息傳入之下，買家顯然不願在風雨飄搖的情況下，冒險扯購，故此成價低順。

在外圍方面，由於市場中人担心利率的提高，因此市場內的活動，多趨向看淡，其中尤以美股跌幅較大。

但本港一般較樂觀的人士指出，目前似已沒有更不利的消息可以打擊大市向下，淡家可能利用的，相信僅是舊聞翻新手法將過去為人所知的消息再度傳出來，以圖打擊人心，其中較嚴落的莫為傳出某股將被產，而某股又將宣佈虧蝕過鉅等，但在市場中人對此了解透澈之後，此類消息將會毫無作用，同時，祗要術有利好消息傳來，則大市將見反彈。然而是否如此？又會在何時？

在今晨的交投中，滙豐銀行初成十四元八角，較上日收市價低一角，後以十四元七角收市，和記初成一元五六，後終以一元五一低價位收市，較上日低四仙。

怡和初成廿一元四角，後見以廿一元三角與四角之間交投，收市成廿一元三角，會德豐則見上落於三元四五與三元四二五之間，較上日低一價位，置地初成六元三角，後低挫至六元二角收市，較上日低一角。九倉則上落於十元半與十元四角之間，收市成十元四角，而平於上日收市價。新世界見上落於一元一五與一元一三之間，收市成一元一四，九巴則成四元三七五。

今日上午股市走勢

恒生中午指數
二九五·一一
跌二·七一

遠東中午指數
一四五三·六九
跌一八·三五

金銀指數
綜合指數 二五·六五 跌〇·一九
金指數 二六·〇六 跌〇·二四
銀指數 二六·一六 跌〇·〇七

四家証券交易所上午成交總額
金銀：一、七七〇、〇〇〇元
九龍：一、一〇〇、〇〇〇元
香港：四、〇三〇、〇〇〇元
遠東：一、八〇〇、〇〇〇元

（昨日指數）
恒生：二九七·八二 升 三·三〇
遠東：一四七二·〇四 升 一五·六九
金銀：（綜）二五·八四 升 〇·一三
（金）二六·三〇 升 〇·一六
（銀）二六·二三 升 〇·〇五

本港財團籌劃出資承購 小山葵涌第二號貨櫃碼頭

由於日本的小山輪船公司已被東京地方法院宣佈該公司已正式破產，因而有消息傳出，該公司佔有百分之五十五股份的葵涌第二號貨櫃碼頭，可能會公開拍賣，致引起了航運及實業財團的注意，且有興趣作投資經營。

據來自航運及貨櫃界消息透露：雖然日本的小山輪船公司（其正名為小山海運株式會社）正式宣佈破產，但其佔有控制股權的本港九龍貨櫃倉庫有限公司所經營的第二號貨櫃碼頭，若說會公開拍賣，還是言之過早，原因日本小山輪船公司宣佈破產後，其擁有本港九龍貨櫃倉庫有限公司的股票，亦已為東京地方法院所扣留，而且據說在日本的小山輪船公司就有着二千個債權人之多，這些債權人已決定於十一月底才舉行首次債權人會議，要到那時候對有關小山輪船公司的債務解決問題，才會有進一步的消息，何況，東京地方法院，也還要開庭聆訊這宗破產案。

消息又表示：日本的小山輪船公司的主持人小山朝光，不僅佔有九龍貨櫃倉庫有限公司的超過百分之五十五的控制股權，而且在本港還有一家起卸及一家運輸公司，他亦分別佔有百分之八十的股權。自日本小山輪船公司正式宣佈破產後，對九龍貨櫃倉庫有限公司經營的貨櫃碼頭倉庫的業務，目前還沒有受影响，仍然繼續在做生意。

九龍貨櫃倉庫有限公司，由日本及本港人士投資組成，大部份投資來自日本的航運及銀行界，本港則有三位。該公司共有股份一千零四千股，而小山則佔五百七十八股，佔百分之五十五點多，其餘的百分之四十多，則由的日本銀行界及本港人士所投資。由於小山佔有大部份控制股權，因此該九龍貨櫃倉庫有限公司董事局，由小山朝光任董事長，但至目前該公司董事局尚未有予以改組。據透露：該公司經營之葵涌第二號貨櫃碼頭，於一九七三年建成使用，其建築及設備共值一億三千萬港元，由於經營年多來生意甚佳，以目前而言，其資產總值已超過二億元。

消息又透露：自日本小山輪船公司正式宣佈破產後，其所擁有的九龍貨櫃倉庫有限公司股權，本港財團已有意買下該等股份，且在較早時使在日本與有關方面進行商談此事。然而，此事將來轉變如何，目前還是未知之數，但若如傳說該貨櫃碼頭將來有可能採公開拍賣，不是沒有可能性，不過有一點可肯定的，這貨櫃碼頭真的要拍賣，必會有不少航運及實業財團競投爭取經營，因貨櫃運輸今後的發展前途，仍是大有可為的。（平）

倫敦股升三點九 收市三二一九點六

【倫敦廿六日美聯社電】星期二倫敦股市再度上揚。金融時報卅種工業平均指數升三點八，收市三二一九點六。

主要工業股上升，其中包括英美煙草公司。

銀行股漲升最大的如勞合銀行，巴克萊銀行。石油股上揚，金礦股隨黃金滑下。

因需求數量不多 拆息率呆在一厘

【本報訊】今晨銀行同業拆息不變，以一厘成交。

據銀行人士指出，由於要求折放數量不多，職息率在多月來已維持在較低水平。

昨日十種漲幅最大股票

股票	前收市價	昨日收市價	漲幅百分率
山帝國	〇·三〇	〇·三五	一六·六七
高富	〇·四三	〇·四七	九·三〇
南順	〇·九二	一·〇〇	八·七〇
永泰	一·八三	一·九二	四·九二
和記地產	四·三〇	四·五〇	四·六五
莊士發展	〇·二五	〇·二六	四·〇〇
長江實業	三·八五	四·〇〇	三·九〇
世界	〇·二六	〇·二七	三·八五
大寶	〇·二七	〇·二八	三·七〇
會德豐船A	二·八〇	二·九〇	三·五七

昨日十種跌幅最大股票

股票	前收市價	昨日收市價	跌幅百分率
港九海運	〇·三八	〇·三五	七·八九
太古實業B	二·二五	二·一〇	六·六七
興富	〇·三二	〇·三〇	六·二〇
利豐	〇·四四	〇·四二	四·五五
南豐	三·八五	三·七〇	三·二七
中同	〇·三六	〇·三五	二·七八
海南	〇·八八	〇·八六	二·五〇
聯合企業	四·二〇	四·一〇	二·三八
永安	二·四〇	二·三五	二·一〇
金山	〇·四八	〇·四七	二·〇八

昨日十種成交最多股票

股票	成交股數
新鴻基証券	八〇二，〇〇〇
和記企業	六三〇，八〇〇
新世界	三三八，四〇〇
永泰	三〇六，〇〇〇
會德豐A	二九二，〇〇〇
置地	二七一，五〇〇
滙豐	二一五，八〇四
太古昌	一三二，〇〇〇
大昌	一二三，〇〇〇
信託	一〇〇，〇〇〇

昨日四家交易所

上午成交總額：七百九十八萬元
下午成交總額：四百六十三萬元
全日成交總額：一千二百六十一萬元

本報獨家報導 加拿大黃金期貨市價

加拿大溫尼伯黃金最近期貨收盤：
週二每安士成　162.50
前市每安士報　163.00
（下跌0.50美元）
美國紐約週二收市價：
161.50美元（下跌0.40美元）
倫敦金價收市後掛牌：
×週二每安士買入價×週二每安士賣出價×
161.75美元　162.50美元
前市每安士買入價　前市每安士賣出價
161.75美元　162.50美元
（乙式）　（乙式）

米糧行市 交投仍弱

【本報訊】昨日米糧行市，交投仍弱，一方面因為批發商及零售商為了提取候寄米，暫時減少購入，另一方面因為今（廿七）日在大會堂以抽簽方式決定明年開始增加新入口米商七家對米市亦有些影响。

據米行人士指稱：新增加的入口米商七家取錄後，對本港食米供應不會有較大影响，因為這七家新入口米商，輸入食米估計以中共食米為主，事實上，目前經銷中共食米的入口米商們認為經銷中共食米，有固定利潤，故在不知不覺間，已受控制了。

昨日開盤沽出食米只得一千二百餘包，天字谷仔米每担一百廿四元，青鳳糯米每担一百三十元，金玉兎香米每担一百四十五元，金菊米碌每担一百〇一元，金熊貓次靑米碌每担八十五元，金三杯米碌每担一百〇八元，紅芝蘭三號米每担一百一十七元，新桂花粘每担一百廿六元，洪字新絲苗每担一百卅六元，日字新油南粘每担一百廿九元，新天字新絲苗每担一百卅一元，新銀竹粘每担一百廿六元，青六角三號米每担一百一十八元，金冠絲苗每担一百卅四元。

激烈競爭與嚴格管制 飛利浦盈利銳減九成

荷蘭飛利浦總公司在第二季新聞界招待會上宣佈，今年上半年度該公司淨盈利為八千六百萬荷盾（一億六千二百萬港元），去年同期淨盈利則為四億七千萬荷盾（八億九千三百萬港元）。

今年上半年度公司營額共達一百二十億二千七百萬荷盾（二百二十八億五千一百萬港元），去年同期營業額則為一百一十九億七千六百萬荷盾（二百二十七億五千四百萬港元）。專業產品與系統營業額大為增加，日常用品營業額幾無增減，但零件營業額則銳減。彩色電視機仍為飛利浦暢銷產品，營業額因受澳洲、巴西及南非等地新發展的刺激而增加。

該公司第二季營業額共達六十二億四千一百萬荷盾（一百一十八億五千八百萬港元），去年同期則為六十一億四千六百萬荷盾（一百一十六億七千七百萬港元）。

第二季盈利共達二千六百萬荷盾（五千一百萬港元），去年同期則為二億二千九百萬荷盾（四億三千五百萬港元）。

第二季貿易盈利減少百分之八十九。今年上半年度貿易盈利減少百分之五十六，純利則降低百分之八十二。

飛利浦公司指出，貿易盈利銳減是因為受劇烈競爭，價格管制措施，能力未盡發揮之損失，以及若干國家的政治問題與社會不安等影响，以致毛利削減。

股市經濟版

東京股昨全面下挫 指數跌四七點五五

東京股市星期二繼作全面性下跌，消息報道與人株式會社將向政府申請破產，投資者恐懼，將會有更多同類事件發生，市場內曾一度出現拋售，午後跌勢稍止，部份股票輕微反彈，較活躍個別股票積水屋建設，山崎麵包，九井百貨，第一電器，大和工業及小松製作等。

杜瓊斯指數收市為四〇五一點〇四，比上日下跌四七點五五，新市場指數則為三〇點五六，下跌二點三八，全日成交一億一千萬股。

各地黃金收市價格

【倫敦廿六日美聯社電】星期二各地黃金收市價（每安士以美元計）：倫敦：一六一·九五；巴黎：一六五·二一·三七；蘇黎世：一六一·九·九一；貝魯特：每五；法蘭克福：一六二一·三七；香港：一五公斤五二二六。

美股 利率可能趨升 市況轉向下挫

【紐約廿六日美聯社電】星期二紐約股市下跌，投資人士對銀行利率可能趨升表示担憂。交投平淡。上升股佔四百一十二種，成交總額一千一百卅五萬股。比週一的一千一百廿五萬股，畧見回揚。

開市之初，市道疲弱，不能承過去兩日來漲升的走勢。據週一儲備局公佈資金需求增多為八個月來最高紀錄，因此，銀行利率趨升的壓力影响下，市道下滑。

杜鐘斯卅種工業平均指數跌九點二三，收市八〇三點一一，一反過去兩日來漲升近二〇點六五的走勢。紐約証券交易所的一千七百七十種股票中，下跌股佔九百三十種，

紐約証券交易所成交最活躍股票

股票	收市價
德士古	二三·七五
美國電報電話	四五·二五
新力	一〇·〇〇
標準石油	四五·〇〇
杜氏化工	八六·二五
芬尼	一三·五〇
保麗萊	三二·五〇
德州公用	一七·二五
飛虎國際	一〇·二五
斯洛	五五·七五

美國股票走勢指數

【紐約廿六日美聯社電】美國股票走勢指數：

種類	開市	收市	前市收市比較
工業股	八一八·九一	八〇三·一一	跌九·二三
交通股	一五五·五二	一五三·一九	跌二·〇五
公共事業	七七·三八	七六·九四	跌〇·三二
其他股	二四五·三五	二四二·二八	跌二·六三

瑞士銀行週刊指出 世界各地股價偏低 目前正是購貨良機

[illegible]世界經濟[illegible]經濟專家都認為將會在短期內復甦，但回升速率將因個別國家之表現而定，在衆多工業國家之中，美國是首先復甦過來，而日本則開始有跡象回甦，但形勢尚難樂觀。至於其他工業國家所採取的反通貨膨脹措施尚未收到預期效果，消費力及工業投資相當疲弱，經濟復甦仍有待，相信這些國家需要多方面刺激才能帶動消費回復。

至於本港，一般人士都充滿信心，略一點是本港將會遭遇到更多外銷困難，諸如近日共同市場的紡織品入口限制，鄰近出口國家之競爭等等，這些都是急切需要應付的。談到投資人士所關注的股市，據一位資深股市場中人指出，目前本港股份市價實屬偏低，正是「購入時間」，相信今年年底因經濟回復而帶起。

據瑞士銀行最近一期的週刊中指出，世界各地的股市都已處於低價位中，已合乎購入的水平。該週刊指出：美國最近經濟指標顯示其國內經濟正[illegible]量增多，個人收入提高及建築業興旺。美國國會及聯邦管理局為着應付因通貨膨脹而引起之問題，曾採取一連串的貨幣及信用特別措施。目前美國股市之牛皮市情將會持續至今年秋。表面上看來，今年第三季一般收益將會達到最低點，但由於生產力的提高及高度發揮的結果，一九七六年全體收益將會提高。

美國之能源法案至今仍然執行，而一般消費品物價仍是相當不穩，燃油及食物價格仍高踞不下，消費力仍疲弱不堪。日本政府曾採取一切刺激景氣措施，估計今年第四季經濟將開始復甦，[illegible]服務弛下來，員業趨低，失業率降低，消費力會在短期被帶動提升。展望長期增長率將比正常看好，以日本目前之疲弱市勢，將會有利於投資股份。

澳洲政府選舉結果將會有接影響股市發展，目前澳洲國內工人失業數字仍然很高，通貨膨脹及高失業率仍然未克服，商業收益令人失望，政府財政預算仍見收緊，但澳洲蘊藏大量資源，相當有利於開發長線投資，購買股份尚未合時。

加拿大之經濟何時復甦及幅度多大，[illegible]國政府對原料出口徵收少量稅收，但未能阻止資源外來，以長線而言，加拿大之經濟發展應被看好。

法國政府雖然曾採用反通貨措施，但經濟及工商業仍然疲弱不振，失業率仍高，再者，法政府於近期對消費品施用價格及利潤管制，由此可見法國仍陷經濟危機，儘量避免長期投資。

西德方面，雖然經濟問題（諸如高失業率，短時間工作，投資減少及訂單減少等）仍存在，但一般基本條件仍然相當良好，（諸如流動資金充足，通貨膨脹率低，工會壓力溫和等），估計明年春，其經濟定必好轉，而[illegible]達到改善經濟環境，投資該國股份是要小心及不能存望過高。

荷蘭方面，荷蘭經濟與西德關係很深，故此在明年春季之前，該國經濟仍難獲好轉，股份方面已是踏入最低點，最宜購入不過，尤其一些國際股份。

瑞士方面，該國受世界經濟影響不大，但要回復往昔之蓬勃，將不能在短期內實現。投資該國一般國際股份仍有可為，因為該等股份市價盈利率偏低，但要採中線及長線手法，不能急功近利。

一般認為，世界經濟最保守估計也要在一九七六年後半才能全面復甦，目前股份市價已屬最低點，應是「購入最佳時刻」，但應採中期及長期投資態度，香港亦不例外，因為本港股市發展至今仍是或多或小受外圍股市牽動，況且，本港工商各業仍在鴛頓之中，若有現金的話，不妨趁低購入，比「呆存」好得多。

·達·

上午金融行情表

八月廿七日（星期三）

（九九K金價）
開市 976.9　收市 977.0
最高 977.9　最低 976.6
（去息七角正）

（美鈔）	
最高	5.051
最低	5.041
（美電）	
最高	5.060
最低	5.057
（雜幣）	
日元（每萬計）	169.00
台幣（每千計）	125.00
菲幣（每元計）	0.66
星加坡大紙（每元計）	2.02
星加坡細紙（每元計）	2.01
勞啤（每百計）	48.00
西德馬克（每百計）	194.00
法國法郎（每百計）	113.50
瑞士法郎（每百計）	186.50
荷蘭（每百計）	189.00
加拿大紙（每元計）	5.00
澳洲元（每元計）	6.38
正鎊（每鎊計）	10.90
葡幣（每元計）	0.91
（歐洲金價）	
倫敦金價（每安士計）	161.85美元（跌一角）
瑞士金價（每安士出價計）	162.50美元（乙式）
巴黎金價（每安士計）	165.25美元（升八角九仙）
（英鎊）	
倫敦轉讓鎊（每鎊計）	2.1100美元（漲四錢）
美國告老士（每鎊計）	2.1085美元（漲四錢）

美電鈔弱日元微跌 金市呆滯上落不大 去息七角正尾盤九七七·五

【本報訊】週二外圍行情，金價方面：倫敦報一六一·八五美元（跌一角），瑞士入價報一六一·七五美元，出價報一六二·五〇美元（乙式），巴黎報一六五·二五美元（升八角九仙）。加拿大期貨報一六二·五〇美元（跌五角），美國紐約報一六一·五〇美元（跌四角）。英鎊方面：倫敦轉讓鎊報二·一一〇〇美元（漲四錢），美國告老士報二·一〇八五美元（漲四錢）。

歐洲金價週二市仍一片牛皮，倫敦金價頭盤升五仙，報一六一·九〇美元，中盤回落一角半，報一六一·七五美元，中盤掛出後造價入價報一六一·七五美元，出價報一六二·五〇美元，實則上出入價均與前市一式。英鎊稍升，美元見硬。

本港金市，昨日尾盤為九七七·二，今晨開市報九七六·九，最高報九七七·九，最低報九七六·六，收市價九七七·〇；息價訂去息七角正，上牌現貨交收共三千兩百兩，公價定九七七·五。

美鈔報跌，大鈔報五·〇五一，普鈔報五·〇四一，美電最高報五·〇六〇，最低報五·〇五七。

日元微順，大紙報一六九·〇，細紙報一六八·〇；台幣報一二五·〇；西德馬克報一九四·〇；法國法郎報一一三·五；瑞士法郎報一八六·五；荷蘭報一八九·〇。坡紙報（大）二·〇二。

……南三百五十哩，漂往馬尼拉之方向。發言人謂，目前並無香港拖輪駛去搜尋，但馬尼拉係……海事處發言人揭露該輪名TROUANE，曾獲各方報告……謂有一艘無人之輪船，在主要航道上隨波逐浪，須小心其突然出現，以免危險。

此次研究的結果，使本港對於水底動物的估計更為詳盡，因為這些水底動物與浮游植物不同，牠們大部份都集中在一個細小區域生長。該小組是由譚新博士負責，譚氏為一位極富經驗的染污學專家，曾在愛……

……車經14、6D、40、104巴士到美麗宮戲院下……

工商晚報上午股票成交報價表

類別	股票名稱	最高價	最低價	收市價
銀行·保險	滙豐銀行	14.80	14.70	14.70
	恒生銀行			
	海外信託銀行	2.45	2.425	2.425
	大華銀行			
	友聯銀行			
	永安人壽			1.20
航業及倉塢	會德豐船務（A）			
	會德豐船務（B）			
	新世紀航業			
	萬邦航業			
	萬寶航業			
	亞洲航業			3.70
	華光航業			2.70
	東方貨櫃			1.77
	新海康			
	均益倉			
	九龍倉	10.50	10.40	10.45
	安全貨倉			
	太古（A）	6.05	5.95	5.95
	太古（B）	1.13	1.12	1.12
	黃埔船塢	5.45	5.40	5.40
公用事業	油蔴地小輪			11.90
	香港電燈	3.325	3.30	3.30
	九龍電燈			
	中華煤氣			15.50
	電話公司	16.10	16.00	16.00
	電車公司			
	九龍巴士			4.375
	中華巴士			
	會德豐（A）	3.45	3.425	3.425
	會德豐（細股）			
	恒隆			2.45
	信託公司（A）			
工商投資	信託公司（B）			
	怡和	21.40	21.30	21.30
	怡和証券			7.00
	國泰股份			
	怡和實業			3.20
	怡南			
	安達臣			
	滙豐投資			
	太平洋			
	森那美			
	新英華			
	仁孚			0.90
	船務投資			
	輝百美			
	利獲家			
	利獲家海外			
地產置業	置地公司	6.30	6.20	6.20
	高富置地			
	亞洲置地			
	建煌新記			0.45
	博富臨			0.38
	大元置業			
	啓德置業			
	太古昌			
	大信置業			
	豪華			
	伊人置業			
	萬年置業			
	夏利文			
	合和地產			
	新鴻基			3.20
	南太平洋	0.56	0.55	0.55
	和記地產			4.35
地產置業	廣君地產			
	嘉栢地產			
	華大地產			
	恒生工業地產			
	大昌地產			0.72
	兆安地產			
	嘉年地產			
	聯邦地產（A）			1.58
	聯邦地產（B）			
	和豐地產			
	四海地產			
	利安地產			
	大生地產	1.05	1.02	1.02
	萬生			
	横濱置地			
	華光地產			0.52
	利豐地產			
	城都地產			
建築	保華	2.70	2.675	2.70
	金門			
	青洲英坭（新股）			14.10
	港機工程			
	大亞石業			
	海港工程			0.88
	熊谷組			
	信昌			
	安達臣			
企業發展	海底隧道			
	長江實業			3.975
	寶光			3.75
	莊士發展			
	利興發展	0.68	0.66	0.66
	泰盛發展			
企業發展	世界發展			
	新世界發展	1.15	1.13	1.14
	聯興盛發展			
	遠東發展			
	海南發展			
	香港發展			
	廖創興	0.74	0.73	0.73
	廣聯企業			
	聯合企業			
	和記企業	1.56	1.51	1.51
	太古實業A			
	太古實業B			
	偉大發展			
	新昌			11.90
	美漢			0.65
	金砧			
	明仁企業			
	捷聯企業			0.77
	順福企業			
	偉益置業			
	啓明建業			
	國際實業			
	周生生			
酒店業	大酒店			
	山帝國酒店			
	城市酒店			
	永高酒店			
	海港公司			
	美麗華酒店			
	百樂酒店			
	凱聯酒店			0.94
	南洋紗廠			
	南豐紗廠			
紡織製衣	美豐纖維			
	南聯和記			
	南聯實業			[illegible]
	聯紡			
	會德豐紗廠			
	鱷魚恤			5.50
	眞善美製衣			
	長江製衣			
	麗新製衣			
	香港毛紡			
	新馬製衣			
	梅眞尼			
百貨·酒樓及其他	永安			[illegible]
	先施			
	瑞興			
	大新（公和）	2.05	2.025	[illegible]
	連卡佛（A）			[illegible]
	連卡佛（B）			
	邵氏			
	星島報業			
	聯合汽水			
	屈臣氏			1.90
	立興			5.00
	生力啤			
	環球電子			
	新鴻基証券			[illegible]
	菲立斯			
	碧瑤			
	永泰			1.90
	莊士集團			
	大寶			[illegible]
	維達			
	自由			

體育

亞盃女足球次天賽事
大馬著銳鬥紐西蘭
星泰仍屬勢均力敵

今日之戰

第一屆亞洲盃女子足球賽經於前天揭幕，比賽兩場的戰果是紐西蘭勝香港（二比零），泰國擊敗澳洲（三比二），今天兩支得勝隊分別再上陣，與首次出師的大馬及星加坡對抗，將有緊張精彩演出，爭持激烈是意中事。

亞洲盃女子足球賽，今日共有兩仗在港府大球場舉行，頭場下午七時，（B組）馬來西亞對紐西蘭，次場下午八時一刻，（A組）星加坡對泰國。今日票價分七元、四元及二元。今日下午四時之前在大球場公開預售，下午六時起舉行門沽。

頭場馬來西亞對紐西蘭，大馬是首次出師，過去女子足球水準頗高，但近年已走下坡，紐西蘭經比賽過一場，以二比零擊敗香港，演出不俗，臨門一脚更具威脅，所以，倘若保持水準，壓倒大馬有望。

次仗星加坡對泰國，星加坡來頭不小，但是否名不虛傳，則要看過她們今夕演出才獲得答案。泰國初時一般人對她們評價不高，但經過前晚她們以三比二戰勝澳洲隊之後，已使人另眼相看，頓成爭霸熱門隊伍。因此，星加坡實力如眞的像所傳一樣强勁，今仗將是勢均力敵之戰，否則不難敗於泰國隊脚下。

圈中人語

泰女加操爭取再捷
星加坡亦有新戰術

△「女仔波」既亞洲賽前日喺埔頭冒着風雨交襲之下揭開戰幕，有關女仔是水做同埋不適宜踢足球，呢句話應該重新講過，今天時代進步，男女經已平等，而且亦經得起風雨考驗，兩場比賽之精彩熱鬧之氣氛，並不遜於任何一場甲組聯賽，成爲尋日街知巷聞，茶餘飯後的談話資料。

△「暹羅女」响開幕一戰成名以三個兩皮打爆奪標大熱門的「袋鼠兵」，大有一戰成名，派彩率當堂降低，尋日我與澳洲嘅敎一談及這場波之敗，據奥千奴表示，當日就是估價錯誤，同時奥千奴還認爲：「暹羅女」兩年訓練就有咁樣嘅成就，男子咁多年歷史未見進步，也爲之失色而女仔低頭。

△「暹羅女」經過一場拚搏之後，尋日朝佢地响九點又拉隊响「大檻客」場操練，唔知有冇攪錯，連練兩個小時，但地嘅五號仔响「暹羅」有「碧根鮑華」之稱，個位十號仔台灣成個典型「告魯夫」，响暹羅佢地經常同埋男仔一齊操練，所以佢地嘅速度同埋脚法，進步如此神速。

△睇過「暹羅女」第一場嘅演出，大家對佢地刮目相看，尋日我去到「利嘉頓」，見到星加坡嘅敎一陳德全，問佢地今日用乜嘢去打「暹羅女」，佢話呢D係軍秘，天機不可洩露，但佢自己已胸有成竹，如果話星加坡贏，似乎自己誇大，如果話輸會影响軍心，總之今日對「泰妹」就有嘢睇。

△「暹羅女」由于前日獲得旗開之勝，尋日除加班晨操之外，晚上佢地有個鄉里請佢地去康樂大厦晚膳，呢班「暹羅妹」雖然細細粒粒，但相當有紀律，行動一致，引起唔少球迷圍觀。

△奪標大熱門的「袋鼠兵」，落筆就打三更敗俾「暹羅兵」，佢地前鋒嘅「媽咪兵」奥千娜尋日話，主要原因就係唔慣打雨戰，因地佢地响「袋鼠國」半年都未落過一點雨，所以打起上嚟大打折扣，如果响乾地比賽，相信絕對唔會敗俾「暹羅女」。

△香港搵外援來港効力，驚頭驚尾話會「隔山買牛」買錯貨，香港女子敎一「吳飛」話：响女仔亞洲盃執幾件，唔愛買錯貨，因爲泰國嘅「清道伕」察莎屈及個件雲章妮呢兩件嘢技術就好過好多外援，如果不是性別有問題，澳洲、紐西蘭及泰國有幾件當堂成爲搶手貨。（廣）

泰國隊技驚四座
已成爲爭霸熱門

第一屆「亞洲盃」女子足球賽，首先亮相的四隊娘子軍，幾乎是可辯其高下了。

香港隊在體力，速度均不及其他隊伍，這是最明顯的致命傷，反觀技驚四座的泰國隊，就眞個與港隊有判若霄壤之別了。

泰隊女將平均體型比較矮小，但她們的氣力及速度却非常充沛，別小看人仔細細，但已捱得住高頭大馬的澳洲隊，確實出乎意料之外。

最引人注意的是泰隊十號女將雲章尼，她不但碰得撞得，而且脚法了得，無論是撻、碰、扭，過波都異常出色，就以泰國隊首開紀錄的第一球，便是十號在離門十幾碼點，用左脚抽射入網，其準確的射門，堪稱巾幗不讓鬚眉。

有很多女子足球迷衆，都一致讚歎泰女子足球的成熟和進步，有位迷哥冒着雨邊着邊說：「泰國隊的守衛彭汀（三號）和察莎屈（五號），眞是一柱擎天，碰着高出個頭的澳洲隊，不但面無懼色，反而表現出勇悍無匹，不但肯纏肯拚，脚頭之準繩，可與男子甲組媲美，她們在爛地已打得如此出色，如果在乾地，相信更加出色了，看來，泰國大有坐亞望冠之勢。這班泰女子足球隊，如果有機會同香港男子乙組一較高下的話，我敢說她們極有可能將那些大男人屈服其裙下。」

女子足球兩仗四隊陣容

（大馬）
姬莉絲　卓蘊兒　費絲娜　古荃格　嘉倫
亞絲密　頸得莉　仙妮娜
郭露絲　林全妲　奥依安　嘉露

（星加坡）

（紐西蘭）
伊妮　尼爾　妮恩　德琨
羅娜　瑪利安　巴巴拉
伊索卑　瑪莉蓮　絲明諾美

（泰國）

我國兩排球隊聯袂訪問本報：我國台南縣中等學校敎職員男子排球隊、新市小學女童排球隊，昨午訪問本報，並致送錦旗留念，由本報社長潘仁昌接受，圖爲贈旗時合照。左起港九排球聯會主席石振達、台南敎聯領隊李章田、工商日報社長潘仁昌、新市隊領隊許俊梧、台南敎聯隊隊長黃復深。（本報記者歐國民攝）

籃球圈

我國學界籃球勁旅
懷生隊定明晨抵港
籃聯已編定三場賽程

我國另一支學生籃球勁旅台北懷生初中男子隊，明日上午十一時抵港，預定逗留五天，至下月一日返國。籃聯業已編定三場賽程，由本港學界球隊及青年選手隊應戰，因客軍留港期間短暫，比賽由明晚起排在一連三天舉行。懷生初中隊球員同屬少青年學生，故雖爲台北初中組男子冠軍，但仍希望與本港學界球隊切磋，客軍明日抵港後，即晚開上九龍伊館與九龍區學界冠軍聖方濟書院隊對抗，翌晚移師修頓球場對香港區學界冠軍嶺南中學隊，最後一仗則遇本港青年選手隊。

懷生初中隊訪港的序幕戰，其中兩場爲女子球隊的友誼賽，因伊青明晚須與勞青作市政盃決賽，因此明晚序幕戰改爲均安對健力，伊青與安置所則於三十日對抗。至於本月廿九日港星對傑志，港星由一群已退休的籃球老將組成，與年青力壯的乙組球隊傑志較量。爲一幕經驗與氣力比較的籃球賽，獲得籃聯編定秩序錄下：

廿八日（星期四），下午七時十五分，均安女對健力女，八時三十分，懷生對聖方濟（伊館）。

廿九日（星期五），下午七時十五分，港星對傑志，八時三十分，懷生對嶺南（修頓）。

三十日（星期六）下午七時十五分，伊青女對安置所女，八時三十分，懷生對青年選手隊（伊館）。

昨日市政盃籃球賽
四仗改爲明晚舉行

原定昨日在修頓露天場舉行的「市政局盃」，青年籃球賽，因雨改期，業經籃聯決定於明（廿八）日在修頓露天場補賽，女子決賽兩仗，排在修頓南場，下午六時，伊青對聯青，七時，民青對聖方濟各。男子組兩場決賽，則排在修頓北場，下午八時，均安對協力，九時，嘉湖對福建。

一九七五年度何鴻鑾盃及蔡博盃男子籃球四强決賽，亦於明日在修頓露天場展開，決賽的三天秩序如下：

廿八日（星期四）下午六時旺角對九龍城，七時香港西區對香港東區（修頓北場）。

三十日（星期六）下午六時旺角對香港西區，七時香港東區對九龍城（修頓北場）。

九月三日（星期三）下午七時香港西區對九龍城，八時旺角對香港東區（修頓室內場）。

倘遇天雨，則八月廿八日之賽程改爲三十一日舉行，八月三十日的比賽則改爲九月一日舉行。

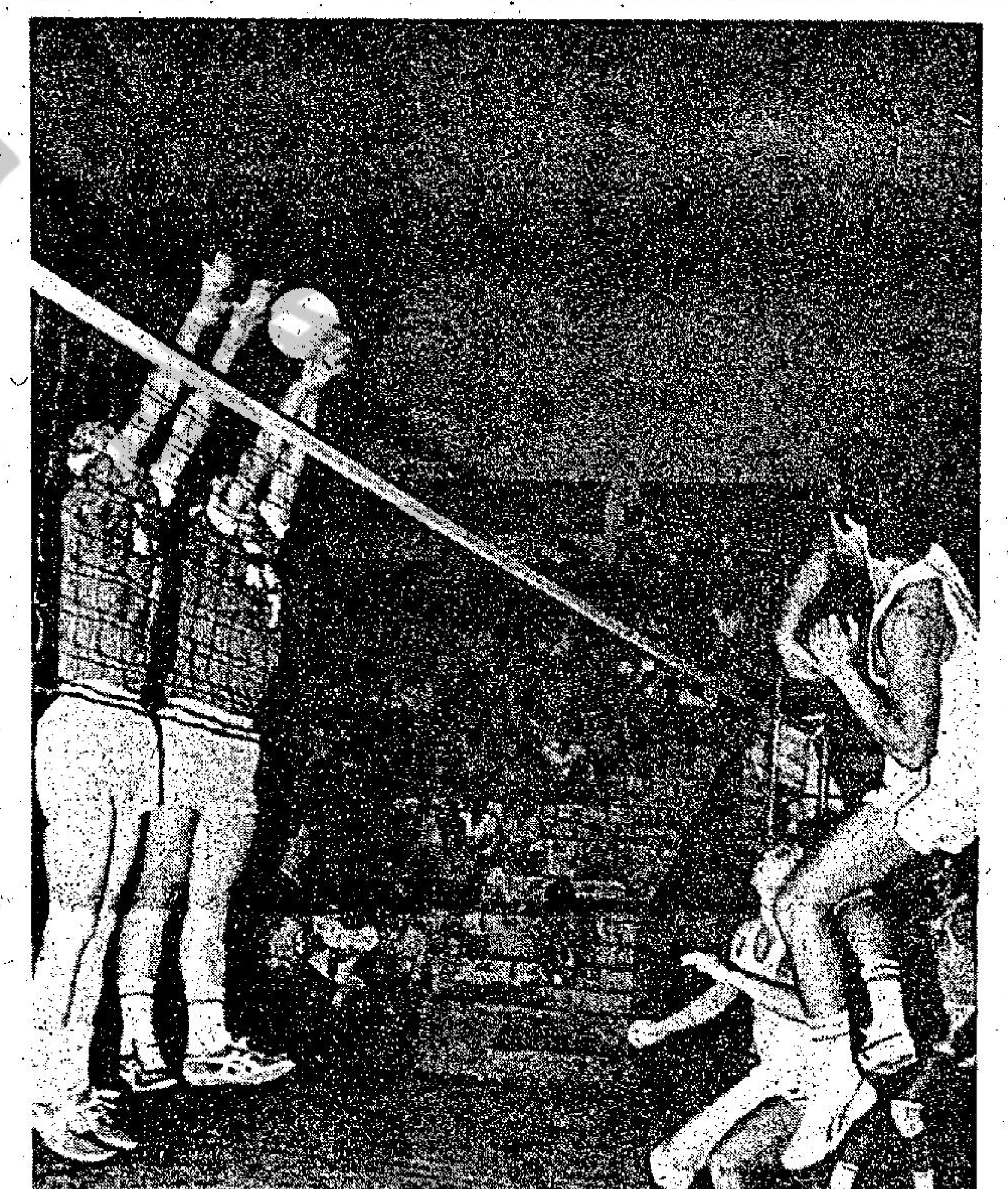

台南敎聯與南華各二言和：港台排球賽，台南敎聯昨戰以二比二和南華，圖中所見，南華李榮典（右方躍起扣球者）扣球後淩空而未着地，台南胡進義，吳允昌雙雙跳起封網不遂，皮球從兩人的手間穿隙而過破項。（本報記者魏正添）

戰局分析

紐西蘭可挫大馬．星泰會打和

亞洲盃女子足球賽第二天戰事，紐西蘭，泰國今日再度出師，這兩支曾於揭幕之日獲得初捷的球隊，今天祇要不敗，則可穩獲準決賽權。而初次上陣的馬來西亞、星加坡則希望旗開得勝。第二日的兩場夜波，爲下午七時馬來西亞對紐西蘭，八時十五分星加坡對泰國。雖然星、馬的實力仍待看過才找出正確答案。但今天兩仗，馬來西亞鬥紐西蘭可能是經驗與氣力的較量。星加坡與泰國，由於彼此均了解敵情，它有打和的可能。

香港女子足球總會舉辦第一屆亞洲盃女子足球賽，這個勇氣值得讚許，香港女子隊是「陪隊」性質的球隊，因爲在匆促中選訓難期有驚人的[illegible]

香港隊入圍的機會並不高，也形成了B組將爲紐西蘭與馬來西亞出綫，至於A組的三隊澳洲，星加坡與泰國，却會有劇烈爭持，這組單循環制的比賽，却會每場比賽均劇烈緊張，換言之，分組初賽，A組較B組精采得多。

今天的頭場馬來西亞對紐西蘭，是B組的比賽，紐西蘭曾於首伙以二比零勝香港。今伙不論贏波或打和，紐西蘭已穩入準決賽四强，三隊單循環制的比賽，要爭取晉級，則三分已足，不一定須爭至四分的頂點。馬來西亞此役却希望獲得初捷，因爲它是被看作實力最强三隊之一，假如今天輸波，則下伙必須擊敗香港隊，雖然大馬女子足球水準較香港隊爲高，但馬來西亞女將仍圖壓倒紐西蘭而爭取首席地位。但他們的耐戰力是否很强，今伙正是面臨考驗。紐西蘭隊首伙擊敗香港，是一個「攻防戰」，紐西蘭隊的後防幾乎未受[illegible]

星加坡對泰國這場A組戰事排在尾場，泰國隊首伙以三比二勝澳洲，今天不論取勝或賽和，均可穩獲出線，星加坡却志在爭取寶貴的兩分，因爲今伙即使打和，星加坡仍須與澳洲爭奪晉級，首伙兩戰，澳洲女球員認爲場地情況不利，她們的「噸位」雖然勝過泰國隊，可是却並不擅長「爛路」，假如廿九日天晴路決，那就澳洲隊有擊敗星加坡的把握，故今天星、泰之戰，在星加坡隊則非勝不可，倘若這伙與泰國言和，下伙起碼也要與澳洲隊打成和局，儘管說今天星加坡隊初次上陣，佔了以逸待勞之利，但泰國女將昨日能够冒雨採練兩小時，証明了她們體力充沛，鬥氣力及速度，泰國隊均較星加坡爲優。

由於星加坡隊的處境，已臨許勝不許敗的關頭，教練周德全，昨日已作了戰術部署，他雖未敢言必勝，但却表示今仗「有得打」，星加坡隊陣[illegible]

圖片說明：台南敎聯排球隊昨戰南華，賽至深夜仍以二比二言和，圖爲陳啓鐘（黑衣九號）網前正欲扣球，南華陳啓富，陳秋武早已築成「手網」嚴待，中爲台南胡進義正全神注視。（本報記者魏正添）

足總發展基金委會
決定與何應芬續約
聘荷蘭籍教練問題
仍待再行開會討論

【本報訊】足總的足球發展基金委員會，昨午六時在會議室開會，討論有關足總教練何應芬續約及聘請外籍教練問題。

經開會研究後，現已決定與何應芬續約，細節尚待發展委員會主委鍾逸傑與何應芬直接洽商，然後才簽約作實。其次是討論外籍教練問題，荷蘭籍教練保麥會議，亦被邀出席該委員會會議，席上並詢問其資歷及訓練問題，他現年卅六歲，前日由日本來港，他曾是荷蘭甲組球員及荷蘭青年軍國脚，亦曾任荷蘭陸軍球隊教練及乙組教練，他的足球教練文憑是在西德考取的，現在則在日本担任讀賣足球隊教練。原定今年年初約滿，但經讀賣球隊挽留後，續約至今年年底爲止；假若足總聘他任教練的話至快要待明年一月才可來港上任。昨晚足總曾設宴招待他，他於今日返回日本，這次來港，一切費用均由保麥自行負責。

至於是否聘請保麥爲足總教練，須待足球發展基金委員會再開會後才能決定。

華協決議
和和盃賽
今年棄權

華協會昨召開特別執委會議，討論有關和和盃港馬埠際賽事宜，出席者陳富良、劉金麟、胡祖堅、廖廷楷、賴汝榮、黃啓東、劉駒明、許安、程寶琦、楊子祥、梁南軒、陳頤楣、江振廷、林鉅等。有關各案議決如下：㈠比賽之出場球員，規定每隊至少有七個是華人。㈡分賬辦法，在港舉行，香港隊佔百分卅，客軍佔百分卅五。在星馬比賽，香港隊佔百分之四十，星馬佔百分卅。㈢賽期規定在香港舉行爲九、十、十一月。在星馬舉行爲六、七、八月作賽。㈣任何一隊如不能派隊出席比賽作棄權論。

上述議決案，將向星、馬方面提出。有關本年十一月舉行和和盃賽，華協因組隊問題，決定棄權。

暑期馬經

舊馬新評

益羣體弱利季初
意有所圖成熟遲

神龍 爲六九年度馬，隸歐洪馬房，高十五掌一，來季馬齡十歲。本季出賽過四次，跑過一次季軍。狀態較反覆，馬齡轉老後體力更欠足，起步無把握，本身屬黑馬再加上雌馬，狀態難保持，本季上陣次數亦見少，降至入第八班雖然佔利，但從本季演出之評價則距離水準甚遠，除非狀態有顯著好轉，否則不宜看得太高。場地性能軟地可跑，沙地合脚法。

益羣 爲七〇年度馬，隸吳子霖馬房，高十五掌三，來季馬齡十歲，本季出賽過五次，勝出頭馬一次，亞軍一次。體弱所以季初每能跑得好，而至季末則走來全不起勁，曾流過鼻血，對體力影响相當大，不過吳廐對此駒催谷手法特別見功夫，本季初兩伏走來見出色，起步不慢，路程以短途較合脚法。場地性能宜軟地，沙地可跑。

，高十五掌一，來季馬齡九歲，本季出賽過八次全未上過名，爲來港多年表現最差之一季，脾氣更劣，中途有窒步之劣習，大勇時可遬均速將對手放離，在長途賽事中勝出，但本季則全不及水準，除非狀態有顯著好轉，否則忍手爲宜。場地性能軟地頗佳。

意有所圖 爲七四年度馬，隸張學文馬房，高十五掌一，來季馬齡七歲，本季出賽過九次，跑出亞軍及季軍各一次。成熟較遲，而幕後亦用緩進手法，所以至本季尾方見跑得接近，雖然無超人之質，但質素較新，尚可望有進步，前速慢爲後勁馬，路程以長途較合脚法，降至入第八班跑長途應高一皮，目前用詹亞健尚見合拍，跑沙地亦出色，不過季初出賽捧得太熱則要忍手，如成牛冷則不妨小敲，由於質素較新，提防在不合脚法之途程中走入冷脚。場地性能宜軟地。

歡樂滿谷 爲七一年度馬，隸張學文馬房

談現役第四班
健康有問題之馬

在現列第四班馬之中，除七五年份馬之外，舊馬之中在過去一季未得過分文獎金者，有乾隆、馬亞倫、笑哈哈、得利是、興趣、眞聲及眞威。這些都是在班次上無總調整時由第三班降下來或由第二班跳降下來之馬。從過去一季出賽及出操情形推測，多數亦顯出與健康可能有問題有關。

如乾隆之在上半季未有出賽，且在早課露臉亦甚少。到下半季轉入佐治辯亞馬房之後，亦絕少出操，至今年一月十五日然後出賽一次九七五公尺。此後雖偶見操練，亦未再出賽，卽可能是健康有問題。大家都知道這是一匹能快放有好速度之馬，論實力不祇值第四班，今降回第四班，在班次上無疑已佔便宜，但實際在健康上所受挫折如何，此點頗使人可慮。除非在早課裏能見認眞操得好，表現健康已無礙，否則尚未可信任而加熱捧。

馬亞倫是由第三班降下來之馬，但實際上是已跳降兩班之馬，牠在對上一季馬季結束之後，由第二班降下第三班，過去一季在第三班全季未有出賽過，而且在去年十一月下旬以後，在早課裏亦已全不見操練。這是傳說脚有問題之馬，過去一季如此，則健康情況便更有可慮，此類馬並不宜憧憬過去成績。

得利是過去一季在第三班曾出賽過三次，雖不上名，尚有兩次跑得頗爲接近。但自去年十二月七日出賽過後，此後卽亦未再出賽，且不見在早課裏操練。以摩廐之馬，除非是健康有問題者，絕不會如此。故此駒亦有可能在健康上已受挫折，何況此駒最好時亦不過在第四班能勝，跑出時間水準並不算高，今由第二班降回第四班，卽不妨等待出賽跑得接近，且在早課裡能認眞操得好，說明健康復元，始注意不遲。

眞聲在過去一季除季初在第三班出賽過兩次之外，由今年開始，亦不見在早課裡試跑及出賽。照計倘非健康有問題，不會如此。故雖係七四年份實力尚未盡露之馬，降第四班已佔便宜，但在未看到有好操練及出賽亦跑得接近之前，尚未可信賴。

眞威更又是過去一季全未見出賽之馬，且在早課裡亦不見露臉，摩廐馬如此便亦使人懷疑其健康之差，且看經過久休能否發同，就其操練情形纔作推論可也。

笑哈哈可能亦是健康受過挫折之馬，否則以對上一季在第一班亦能以出色表現贏一八〇〇公尺，過去一季降第二班後不會亦無法上名，且每次出賽，到後來俱落後甚遠。不過轉入摩廐之後，經過休息，且季後期操練已頗正常，毛色略有轉好現象。今獲跳降至第四班，與第二班已有兩個班次距離，再加暑期長期休養，能使狀態復起，在第四班即倘有贏馬機會，宜留意其早課操練進展。

興趣尤屬要特別留意之馬，蓋此駒在過去一季之全無表現，全祇係因有長期負重磅影響其怕升班心理，乃未能操起狀態。等到季後期減輕磅，形勢又有不同了，有可能因不易操起，不如等待再降一班然後打算耳。這匹七二年份馬，下季尚祇七歲，不愁退化，過去兩年已一再受過無端升班過高之苦，過去一季留在第三班乃未圖振作，今降下第四班，下季便應提防其急於求勝，在一六五〇公尺以上路程俱可勝矣。

·欄邊客·

四方八面

蘇廐「第一線部隊」
是獲降的中班馬

一般馬迷都以爲下一季的賽事，有奮鬥心的馬房應該先數佐廐與蘇廐。蘇廐的政策與及機先的部署，本版早有說過。至於此廐在新馬季的第一線的部署，是那一些的「兵馬」呢？亦可以作一個預先的觀察。

該廐所獲的七六年新馬，其實力如何，當然不能在今日作無稽的估計。但舊馬可以一談。

筆者的見解，蘇廐在下季之第一線部隊，不是隸屬高班的，而是隸屬中班的。亦卽是第四、五、六班者。

蘇廐的四、五、六班馬，多數係由于獲降而下季初機會提高。在第四班的安弟弟與自由萬歲不會是第一線的「部隊」。第五班作第一線部隊者甚多，且機會亦高。快樂領隊、粉紅鑽石、安琪一定是老蘇編作第一線的兵馬。如果季初逢爛地的話，快樂領隊可以一出必爆。

第六班的大喜事、先得利、天秤座、好着一定是第一線的。大喜事與天秤座，祇要「一聲去馬」便可以贏，請馬迷們不妨注意。

·曹穎·

1975年新馬典　張基（六三）

第三班　五陵皇　NEWGATE BOY　烙印號：H114

棗色　雄性　五歲　高十五掌三　李殿林廐　馬主：五陵會

血系：BREAKSPEAR II—ANONA—ANONA　（評：69）

在英國出賽成績

73年　5F好地　6F快地　6F好地　8.2F好地　8F軟地　6F慢地⑥

74年	路程	場地	出馬	名次	負磅	賠率	頭馬獎金
4—4	8F	快	16	14	112	／	380鎊
20—5	8F	爛	8	7	114	6	342.8鎊
29—5	11F40Y	快	15	12	110	／	207鎊
5—7	10F	好	8	2	114	14	345鎊
	（時速：2.09.7　負2馬位）						
?—7	14F	快	8	3	122	20	864.3鎊
	（時速：3.05.4　負3馬位）						
?—7	11F40Y	快	17	15	120	7	261.2鎊
?—9	16F	軟	18	4	122	14	359.6鎊
?—9	12F	慢	12	7	121	8	552鎊
?—10	12F	慢	6	4	118	14	414鎊

在港出賽紀錄

班別	路程	場地	負磅	騎師	出馬	時速	入圍馬
3	975	快	128	莊	11	58.8	赤先鋒　△△　金童
3	1650	軟	136	莊	10	1.45.2	金鈴　演說家　飛力

評語

[illegible]後初出在短途力拼得位，但從英國賽績顯示，性能長優於短，且速度不差。處第三班相[illegible]可，狀態够勇時，有力在千八公尺以上路程爭先。

場地性能：快地爲宜。

共得獎金：7,500元